

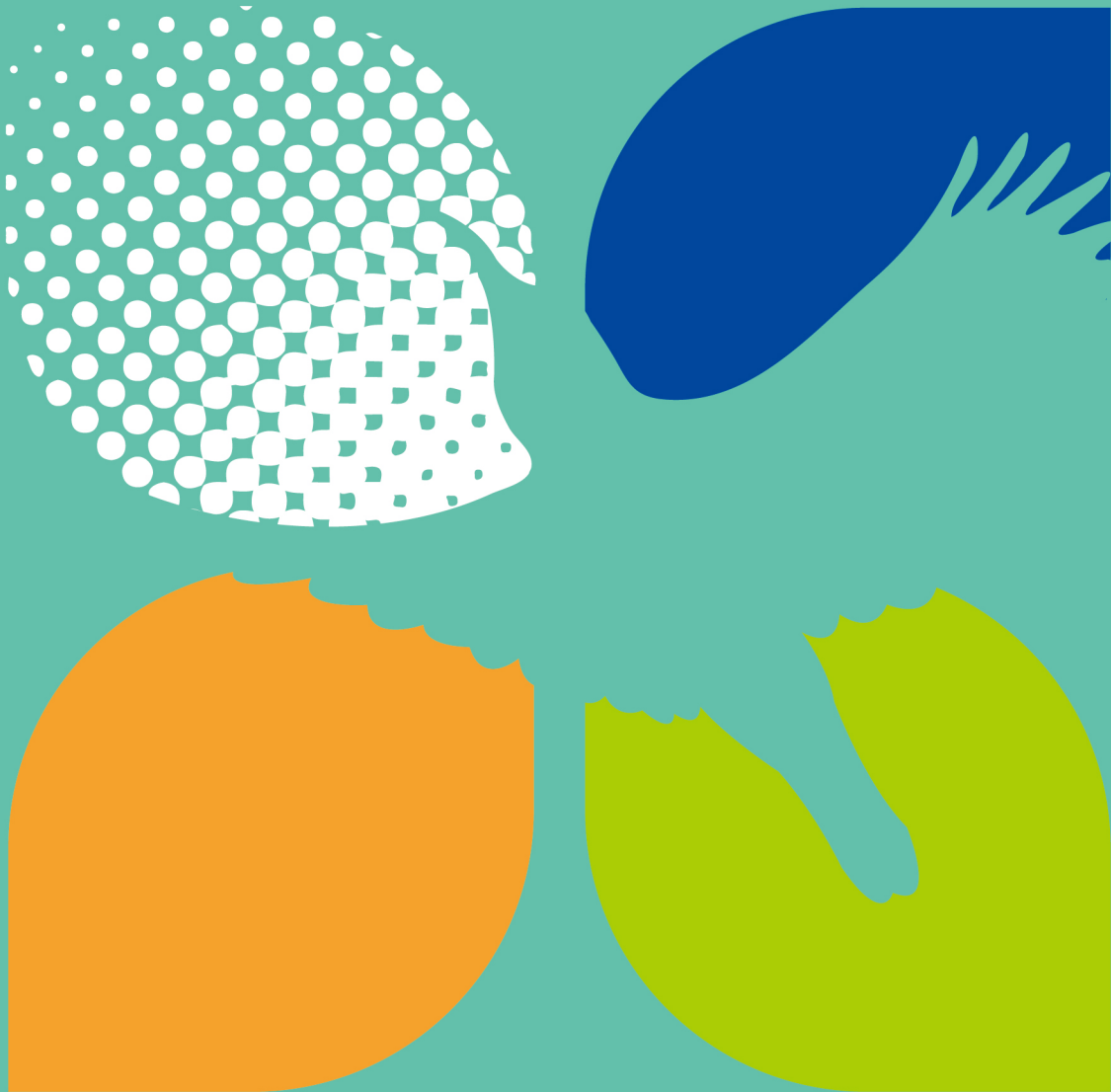

上福全球科技股份有限公司  
General Plastic Industrial Co., Ltd.

# 2023 ESG Report

永續報告書



# 目錄

報告書編輯原則	01
經營者的話	03
<b>一、永續管理 社會責任</b>	<b>04</b>
1.1 關於上福	05
1.2 重大主題鑑別與管理	07
1.3 利害關係人鑑別與溝通	12
<b>二、落實誠信 正直經營</b>	<b>15</b>
經濟績效管理方針	16
風險管理方針	17
誠信經營管理方針	17
2.1 公司治理	18
2.2 穩健經營	24
2.3 法規遵循	29

### 三、卓越品質 享譽全球 32

企業品牌形象管理方針 33

創新研發管理方針 34

專利管理方針 35

隱私與資通安全管理方針 36

3.1 多元產品 客製服務 37

3.2 研發與專利 43

3.3 客戶關係與供應商管理 46

### 四、減少衝擊 守護環境 50

4.1 氣候變遷因應 51

4.2 能源管理 53

4.3 水資源管理 56

4.4 污染防治管理 57

### 五、全力以赴 整合人力 59

人才吸引與留任管理方針 60

職業安全衛生管理方針 61

5.1 人才組成 62

5.2 員工權益與福利 67

5.3 安心職場 73

5.4 社會回饋 79

附錄一：

GRI 內容索引表 82

附錄二：

亞瑞仕國際驗證股份有限公司獨立保證意見聲明書 88

附錄三：

臺灣證券交易所「上市公司編製與申報永續報告書作業辦法」電腦及週邊設備業加強揭露永續指標對照表 96

附錄四：

臺灣證交所氣候相關資訊對照表 97

附錄五：

國際永續準則委員會 SASB 對照表 - 化學產業 97

## 報告書編輯原則

本報告書為上福全球科技股份有限公司(以下簡稱上福全球、上福)發行之第七本永續報告書，章節架構以「永續管理 社會責任」、「落實誠信 正直經營」、「卓越品質 享譽全球」、「減少衝擊 守護環境」及「全力以赴 整合人力」共五大章節為主，揭露公司治理、經濟、環境與社會等永續發展面向的管理與現況說明。

上福以嚴謹的態度撰寫報告書，不斷改善、檢視資料蒐集流程與範圍，逐年提升數據及各項資料品質；報告書編排方式亦持續精進，使利害關係人能夠清楚、快速地閱讀。期望藉由本報告書的發行，讓各利害關係人了解上福在推動企業社會責任與永續發展所努力的成果，並作為未來持續溝通與管理的基礎。

## | 報告書資料範疇及數據依據 |

本報告書主要涵蓋上福全球台灣營運據點(包含本廠、二廠及三廠)<sup>註</sup>2023年1月1日至2023年12月31日經濟、環境、社會(人與人權)三大面向的績效展現及永續發展推動的努力，部分內容亦涵蓋2023年前後的事例；其中社會公益活動委由子公司久福興業股份有限公司(台中港酒店)規劃辦理，故社會回饋資訊範疇聚焦於台中港酒店。

註：揭露範疇不包含合併財務報表之其他子公司，若有提及，將於內文中說明。

在GRI的報導原則下，我們更加著重於管理方針的說明，且深入回應重大主題，以求更貼近利害關係人關注事項；同時，針對非重大主題資訊另以專題方式描述，以補充相關議題不足之處。若因變更報導範疇或資訊經外部查證後而有歷史數據重編之情事，將在內文中說明。

報告書中所揭露的統計數據來自上福全球自行統計與調查的結果，並採用國際通用指標呈現，若有推估之情形，會於各相關章節註明。財務數據皆來自於安永聯合會計師事務所依國際財務報導準則(International Financial Reporting Standards, IFRS)查核簽證後所公開發表的合併財務報告資訊，以新台幣計算；各項管理系統均定期執行內部稽核，其中ISO 9001品質管理系統、ISO 14001:2015環境管理系統、ISO 13485:2016醫療器材品質管理系統及ISO 45001:2018職業安全衛生管理系統皆通過第三方驗證。

## | 報告書撰寫原則與綱領 |

本報告書參考全球永續性標準理事會(GSSB)發布之GRI準則(GRI STANDARDS 2021年版)、臺灣證券交易所「上市公司編製與申報永續報告書作業辦法」、「氣候相關財務揭露建議書(Task Force on Climate-related Financial Disclosures, TCFD)」及「國際永續準則委員會(International Sustainability Standards Board, ISSB)發布之SASB準則-化學品產業(Chemicals)永續指標」等所列之指導方針及架構撰寫，並依據報導原則揭露上福全球重大主題之相關策略、目標和具體作為。GRI內容索引表請參閱附錄一。

## | 報告書編輯、審核與保證 |

本報告書呈現內容係透過重大性分析模式，鑑別各永續主題對經濟、環境與社會（人與人權）等利害關係人的衝擊程度，決定出重大永續主題及優先順序，作為報告書資訊揭露的參考基礎。由 ESG 報告書編輯小組彙整編輯初稿，送各小組成員及其主管就其職掌予以檢視，完成本報告書之增修訂，並經第三方驗證機構亞瑞仕國際驗證股份有限公司，採用 AA1000AS v3 第一類型中度保證等級進行查證，確認報告書揭露資訊符合包容性（Inclusivity）、重大性（Materiality）、回應性（Responsiveness）及衝擊性（Impact）之四大原則，完成查證之報告書經由董事會決議通過後發行。亞瑞仕國際驗證股份有限公司獨立保證意見聲明書請參閱附錄二。

## | 報告書發行時間 |

上福全球每年定期編製發行永續報告書，並同時揭露相關資訊於公司官網「永續報告書」專區。

- 上一發行版本：2023 年 9 月發行
- 現行發行版本：2024 年 8 月發行

## | 報告書聯絡資訊 |

如您對本報告有任何疑問或建議，歡迎您透過以下聯絡方式與我們聯繫：

上福全球科技股份有限公司 董事室 黃裕程  
地址：43547 臺中市梧棲區關連工業區自強路 50 號  
TEL：04-2639-3103  
FAX：04-2639-6204  
電子郵箱：csr@gpi.com.tw  
公司官網：<https://www.gpi.com.tw/c-index.html>



上福永續報告書專區



上福官網



## 經營者的話

2023 年在充滿挑戰的全球經濟環境及新地緣政治風險的影響下，本公司持續著重在集團垂直及綜效的資源整合，善用集團研發、製造、銷售優勢及精進管理，秉持穩健經營、創新求變的精神保持企業內部對外部市場的高應變力。

### | 公司治理方面 |

本公司董事會秉持著透明、公正和負責任的核心價值，致力於打造永續及高效的治理架構。在董事會完善的治理架構下，管理階層以重視智慧財產權、品質及售後服務三位一體的核心價值，積極深化與股東、客戶、員工及社會各界的溝通與互動，以建立互信基礎，確保企業永續經營與發展。

### | 環境方面 |

本公司積極響應全球永續發展趨勢，持續評估推出環保產品，以回應市場對綠色消費的趨勢，在歐洲推出循環經濟銷售模式，朝向減碳淨零的目標邁進。

### | 社會方面 |

本公司深耕在地，透過集團子公司 - 久福興業股份有限公司 (台中港酒店)，贊助國小英語教育課程經費、社區寒冬送暖、公益捐血，並積極參與地方公益活動，來落實企業社會責任之目標。

展望未來，本公司將秉持創新求變的精神和負責踏實的態度，積極因應全球經濟環境及地緣政治風險的挑戰，深化永續發展策略，為股東、員工和社會創造更大的價值。我們期待與所有利害關係人攜手合作，共創永續發展的美好未來。

上福全球科技股份有限公司  
董事長

王瑞宏  
Jack Wang



# 永續管理 社會責任

1.1 關於上福	05
1.2 重大主題鑑別與管理	07
1.3 利害關係人鑑別與溝通	12

# 01

## 1.1 關於上福

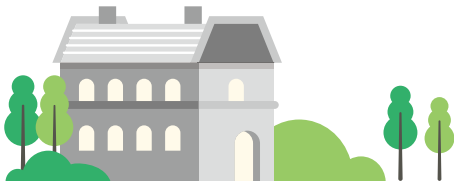

### 上福全球科技股份有限公司

成立日期	1978 年 7 月 12 日
上市日期	2003 年 6 月 16 日
市場別 / 股票代號	公開發行上市公司 /6128
產業類別	電腦及週邊設備業
主要經營業務	事務機器耗材之經銷業務，包括影印機碳粉匣、印表機碳粉匣、感光鼓齒輪等事務機器耗材之研發、製造及銷售等營運事項
實收資本額	新台幣 12.76 億元 (2023 年底)
董事長	王瑞宏先生
總經理	王瑞麒先生
員工人數	467 人 (2023 年底)
2023 年個體銷售淨額	1,219,221 仟元
2023 年個體總產量 (仟支)	彩色影印機卡匣 6,436；彩色印表機卡匣 777； 黑白影印機卡匣 1,415；黑白印表機卡匣 1,334； 感光鼓之精密齒輪 4,284；其他 (碳粉卡匣之零配件) 9,274
營業據點	企業總部 (本廠)：臺中市梧棲區關連工業區自強路 50 號 二廠：臺中市梧棲區港埠路一段 517 號 三廠：臺中市梧棲區永興路一段 498 號
參與協會	台中市磐石會、關連工業區廠商協進會、大臺中護理師護士公會、台灣職業健康護理學會均為一般會員。



上福全球科技股份有限公司成立於 1978 年，主要從事雷射印表機與影印機耗材之研發製造，為國內唯一具備碳粉匣及 OPC ( Organic Photo-Conductor ) 感光鼓精密齒輪研發設計能力的廠商，並以公司英文名 GPI ( General Plastic Industrial Co., Ltd. ) 享譽全球業界。多樣化且品質穩定的產品線方便讓顧客一次購足，更使上福成為影印機、雷射印表機及多功能數位印表機等事務機器的空碳粉匣、配件及感光鼓精密齒輪的領導廠商之一。

公司核心營運內容包括各品牌事務機器卡匣及耗材的研發、專利取得、生產組裝及銷售，主要產品為影印機、印表機、感光鼓齒輪等相關之卡匣及耗材，銷售客戶主要為全球碳粉廠、區域代理商及通路商。

上福以最精優的品質深獲客戶青睞，並以最熱忱的動力努力實踐企業理念，亦將持續實踐企業承諾，為股東、員工及社會創造利益，努力達成永續經營之目的。



上福全球簡介



上福榮獲經濟部第七屆  
潛力中堅企業

## 企業承諾

- 遵守法律及商業道德規範，維持良好的公司治理運作
- 提供員工健康、安全、快樂的工作環境及合理報酬與福利
- 落實節能減碳，推動節能、低耗能之製程，減輕環境衝擊
- 將企業社會責任推廣至供應鏈，創造永續環境
- 鼓勵員工參與社會公益活動，關懷社區
- 持續創造公司價值，提升股東權益
- 加強企業社會責任資訊揭露，提升資訊透明度

註：關於上福之企業理念、經營願景及里程碑請參閱公司官網 - 關於上福 <https://www.gpi.com.tw/about-3.html>



## 關係企業組織圖



關係企業名稱	與本公司之關係	本公司持有關係企業比例	主要營業項目
久福興業股份有限公司	子公司	100%	不動產買賣、土地開發業務及觀光旅館
GPI Co.(Samoa)LTD.	子公司	100%	投資及控股
GPIKT(BVI)Co., LTD.	子公司	100%	投資及控股
GPIKT DE, INC.	子公司	100%	投資及控股
Katun Holdings, L.P.	子公司	100%	投資及控股
皇泰醫材股份有限公司	子公司	100%	醫療器材批發及零售業
TJ OFFICE SOLUTION CO., LTD	子公司	100%	影印機租賃

註：

- 2023 年董事會決議清算 GPI USA, INC.。
- 2023 年合併財務報表包含以上各子公司；本報告書揭露範疇不包含以上合併財務報表之子公司。
- 詳細關係企業相關資料請參閱《112 年度股東會年報第 89 頁》。

## 1.2 重大主題鑑別與管理

### 重大主題鑑別流程

上福全球參考 GRI 準則之「GRI 3：重大主題 2021」揭露原則及呼應歐盟雙重重大性原則 (double materiality)，進行重大主題評估流程，以「上福營運活動對外部經濟、環境、社會 (人與人權) 造成之實際或潛在負面衝擊 (正面影響) 程度」及「各永續主題對上福可能產生之影響程度」進行衝擊顯著性評估，由 ESG 報告書編輯小組與永續顧問專家召開「重大主題暨利害關係人鑑別會議」鑑別分析後，擇定出 10 項重大主題並訂定 9 項管理方針，於永續報告書揭露其相關管理作為，達到與利害關係人有效溝通之目的。

## 決定重大主題流程

STEP  
01

## 了解組織脈絡

蒐集 GRI 準則 ( GRI Standards ) 之主題準則、臺灣證券交易所「上市公司編製與申報永續報告書作業辦法」之電腦及週邊設備業永續揭露指標、氣候相關財務揭露建議書 ( TCFD )、SASB 準則 ( SASB Standards ) 化學品產業永續指標、ESG 評級機構 ( MSCI、DJSI )、同業報告書永續主題、利害關係人平日關注議題及永續顧問專家建議等共 **22** 項永續主題。

註：2024 年 5 月尚未有 GRI 電腦及週邊設備業行業準則。

STEP  
02

## 鑑別實際及潛在衝擊

ESG 報告書編輯小組與永續顧問專家召開「重大主題暨利害關係人鑑別會議」，針對 **22** 項永續主題逐一進行對外 ( 經濟、環境、社會 ) 及對內 ( 上福 ) 造成實際或潛在負面衝擊 ( 正面影響 ) 之評估。

- 實際負面衝擊需考量嚴重性，潛在負面衝擊需考量嚴重性與可能性。
- 實際正面影響需考量重要性，潛在正面影響需考量重要性及可能性。
- 評分級距為 1 至 5 分，依序為衝擊非常低 / 影響非常低 ( 1 分 ) 至衝擊非常高 / 影響非常高 ( 5 分 )。若有涉及人權衝擊之永續主題，則提高分數計算權重，以呼應 GRI 強調人權管理之精神。
- 受影響之利害關係人：評估各項永續主題可能影響之個人或群體。

註：「嚴重性」考量其規模、廣度及不可逆性；「可能性」考量其發生機率或頻率；「重要性」考量其影響規模與廣度。

STEP  
03

## 評估衝擊顯著性

- 負面衝擊分數 = 對外負面衝擊度 × 對內負面衝擊度。
- 正面影響分數 = 對外正面影響度 × 對內正面影響度。
- 依據 22 項永續主題之「負面衝擊」及「正面影響」分數進行排序，作為重大主題擇定之參考。

STEP  
04

## 決定重大主題

依據永續主題衝擊顯著性排序結果，經 ESG 報告書編輯小組與永續顧問專家討論後，以分數落於前 50% 之 **10** 項永續主題，作為本年度優先報導之永續主題。

STEP  
05

## 管理方針回應

擇定之 10 項優先報導之永續主題，經總經理核准後，作為 2023 年永續報告書重大主題，訂定 **9** 項管理方針，揭露於永續報告書中，並於 2024 年 5 月 10 日董事會議中呈報。



## 22 項永續主題

### 經營治理 (G)

- 經濟績效
- 氣候變遷因應
- 誠信經營
- 稅務
- 創新研發
- 智財權管理
- 品牌形象
- 風險管理

### 社會 (人與人權)(S)

- 人才吸引與留任
- 勞資關係
- 職業安全衛生與緊急應變
- 訓練與教育
- 人權管理
- 產品健康與安全
- 隱私與資通安全
- 客戶關係管理
- 社區關係
- 供應鏈永續管理

### 環境 (E)

- 原物料減量管理
- 水資源管理
- 廢棄物管理
- 生物多樣性

註：永續主題與前一年度差異說明：

1. 原「創新研發與智財權管理」獨立為「創新研發」與「智財權管理」；並將原「循環經濟」納入「創新研發」。
2. 原「公司治理」及「法規遵循」列為公司常態營運管理作為，故於永續主題中排除。
3. 原「職業安全衛生」更名為「職業安全衛生與緊急應變」。
4. 新增「產品健康與安全」、「客戶關係管理」、「社區關係」、「原物料減量管理」、「水資源管理」、「廢棄物管理」、「生物多樣性」。

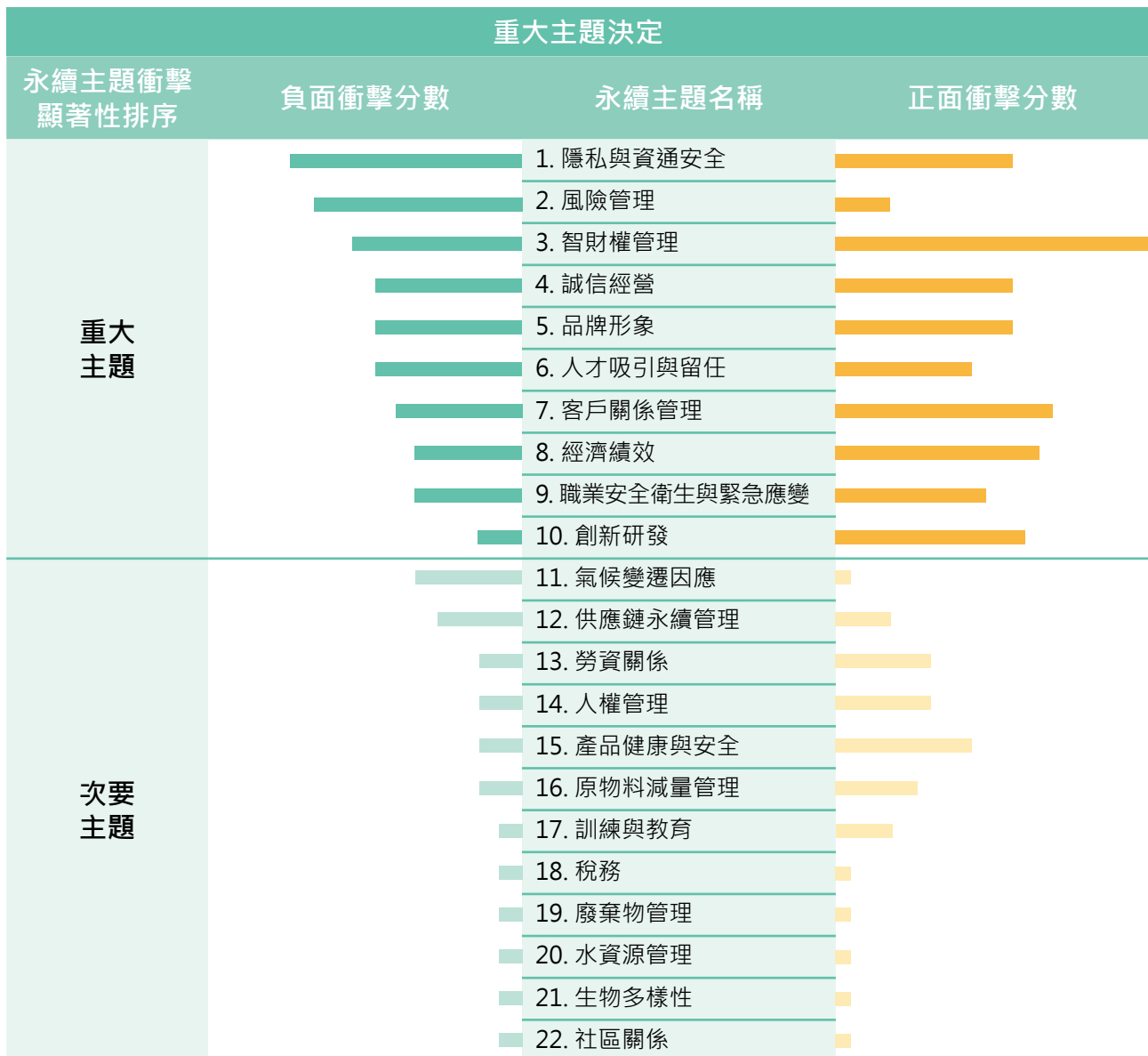

註：重大主題與前一年度差異說明：新增「客戶關係管理」；將「氣候變遷因應」、「勞資關係」及「人權管理」調整為次要主題。



重大主題管理

編號	管理方針	重大主題	重要性與管理目的	永續準則呼應	對應章節
1	隱私與資通安全	隱私與資通安全	上福全球由上而下建立全體員工「資訊安全·人人有責」之隱私保護最高原則的觀念，極力降低資訊安全事件可能帶來之衝擊，以實踐對客戶隱私與個人資料保護之承諾，並打造安全保護與兼顧服務的資安環境。	【GRI】客戶隱私：418-1	3.3 客戶關係與供應商管理
2	風險管理	風險管理	為降低企業遭受內外部各式風險所致營運衝擊，具備風險管理程序，定期施行營運風險鑑別並採取對應措施，以達企業永續經營目標。	【證交所】上市上櫃公司氣候相關資訊 【TCFD】氣候相關財務揭露	2.2 穩健經營
3	專利	智財權管理	事務機器耗材專利多為品牌大廠所掌控，要在耗材市場占得一席之地，智慧財產權為不可或缺的重要關鍵，亦為永續經營之重要環節。藉由對於相關專利的檢索、迴避設計、申請與保護，提升產品在市場的競爭力，並為本身與客戶創造價值，避免侵權，進而提高公司毛利及競爭力。	自有主題	3.2 研發與專利
4	誠信經營	誠信經營	明確規範誠信、反貪瀆、資料保護等誠信守則，提升員工道德水準與商業夥伴間信任度，有利於公司經營及長期發展。	【GRI】反貪瀆：205-2、205-3 【GRI】反競爭行為：206-1 【證交所-電腦及週邊設備業】永續揭露指標 - 編號七 【MSCI-電腦硬體、儲存及週邊設備】誠信經營	2.3 法規遵循

編號	管理方針	重大主題	重要性與管理目的	永續準則呼應	對應章節
5	企業品牌形象	品牌形象 客戶關係管理	透過產品品質、行銷策略所建立之總體印象，劃分出差異性及市場區隔，打開市場知名度，有效管理本公司品牌/企業永續形象，維持良好商譽，以提高客戶黏著度。	自有主題  【DJSI- 電腦及外圍設備和辦公電子產品】客戶關係管理	3.1 多元產品客製服務  3.3 客戶關係與供應商管理
6	人才吸引與留任	人才吸引與留任	上福全球認為員工是公司最重要的資產，為吸引、留任人才及兼顧同仁福利及權益，落實人權與性別平等之原則，重視員工各項福利，以維繫與員工良好和諧關係。公司依據勞動基準法及勞資會議實施辦法規定，定期召開勞資會議，並建立許多溝通管道，以促進勞資和諧，並創造企業與員工的雙贏。	【GRI】經濟績效：201-3 【GRI】市場地位：202-1、202-2 【GRI】勞雇關係：401-1~401-3 【GRI】員工多元化與平等機會 405-1、405-2 【MSCI- 電腦硬體、儲存及週邊設備】人力資本發展 【DJSI- 電腦及外圍設備和辦公電子產品】人力資本發展	5.1 人才組成 5.2 員工權益與福利
7	經濟績效	經濟績效	經濟績效是企業永續經營之重要因素之一，因此穩固核心經營團隊，綜效整合，協同經營，開源節流，擴大營收及增加淨利回饋股東，成為原廠以外終端消費者之不二選擇。	【GRI】經濟績效：201-1	2.2 穩健經營
8	職業安全衛生	職業安全衛生與緊急應變	本公司自創立以來深刻了解員工與協力廠商夥伴為企業永續發展中最重要資產，因此在公司產品之研發、製造、測試、銷售過程中，須符合安全衛生法規及其他相關要求外，並應持續改善安全衛生，以避免不安全的行為、環境及設備發生，預防職業災害，善盡保障員工的安全衛生責任。	【GRI】職業安全衛生：403-1~403-10 【GRI】當地社區：413-2 【SASB- 化學品】勞工健康與安全 【SASB- 化學品】職業安全與緊急應變 【證交所- 電腦及週邊設備業】永續揭露指標 - 編號四	5.3 安心職場

編號	管理方針	重大主題	重要性與管理目的	永續準則呼應	對應章節
9	創新研發	創新研發	響應全球對於循環經濟的重視，上福以核心技術出發，藉由累積多年成熟的設計經驗及能力，提升上福產品的附加價值，致力提供市場高水準的產品，期將資源有效循環利用，減少上福產品對環境造成的負擔。	【GRI】物料：301-2	3.1 多元產品客製服務

註：編號順序依重大主題衝擊顯著性排序；惟「品牌形象」與「客戶關係管理」合併為「企業品牌形象管理方針」。

## 1.3 利害關係人鑑別與溝通

### | 上福全球主要利害關係人 |

上福全球參考 GRI 準則 (GRI STANDARDS 2021 年版) 與同業利害關係人群體，依影響程度與上福運營活動實務經驗，由 ESG 報告書編輯小組開會討論及檢視利益受到或可能受到組織營運活動影響之利害關係人，評估結果 2023 年永續報告書主要利害關係人與前一年度相同，分別為員工、股東 / 投資人、客戶、協力廠商 / 承攬商、政府 / 主管機關、通路 / 經銷商、社區居民及金融機構共 8 類。



### | 主要利害關係人關注主題及溝通管道 |

上福全球用心經營並建立透明、有效的多向溝通管道，傾聽各方利害關係人意見，關注永續主題脈絡，作為本公司重大管理方針研擬之參考。以下為主要利害關係人關注主題及互動方式：



### 上福全球主要利害關係人關注主題及溝通管道

利害關係人	對上福的意義	主要關注主題	溝通管道 / 頻率	2023 年溝通績效
員工	員工是公司最重要的資產，促進勞資和諧，以達企業與員工同步成長發展。	<ul style="list-style-type: none"> <li>勞資關係</li> <li>經濟績效</li> <li>專利</li> <li>勞雇關係</li> <li>公司治理</li> <li>職業安全衛生與緊急應變</li> </ul>	<ul style="list-style-type: none"> <li>勞資會議 / 每季一次</li> <li>部門溝通會議 / 不定期</li> <li>福委會議 / 不定期</li> <li>員工意見箱 / 即時</li> <li>內部宣傳管道 / 不定期</li> <li>永續主題問卷調查 / 不定期</li> </ul>	<ul style="list-style-type: none"> <li>勞資會議共 4 次</li> <li>員工面談共 28 次</li> <li>福委會議共 3 次</li> </ul>
股東 / 投資人	股東為上福存在的基礎，股東會為企業發展方向之法定必備最高機關。	<ul style="list-style-type: none"> <li>營運績效</li> <li>誠信經營</li> <li>風險控管</li> <li>法規遵循</li> </ul>	<ul style="list-style-type: none"> <li>股東常會 / 每年一次</li> <li>公開資訊觀測站資訊 / 即時</li> <li>電話、信函 / 不定期</li> <li>公司網站 / 不定期</li> <li>董事會 / 每季一次</li> <li>法說會 / 每年一次</li> <li>月營收公告 / 每月一次</li> <li>永續主題問卷調查 / 不定期</li> </ul>	<ul style="list-style-type: none"> <li>股東常會 1 次</li> <li>發布 26 條重大訊息</li> <li>股東不定時以電話提問重大議案，皆全數回覆，信函回覆 5 次</li> <li>官網問題詢問以電子郵件回覆 5 次</li> <li>董事會 7 次</li> <li>法說會 1 次</li> <li>公告 12 次自結合併月營收數據公告</li> <li>112 年各季財報及 11 年度年報</li> </ul>
客戶	了解客戶對公司產品與服務的滿意度，提升公司競爭力，體現公司價值所在。	<ul style="list-style-type: none"> <li>經濟績效</li> <li>市場地位</li> <li>間接經濟衝擊</li> <li>法規遵循</li> <li>顧客健康與安全</li> </ul>	<ul style="list-style-type: none"> <li>EMAIL、電話、通訊軟體 / 即時</li> <li>業務拜訪 / 不定期</li> <li>客戶滿意度調查 / 每年一次</li> <li>新產品發表 / 即時</li> <li>永續主題問卷調查 / 不定期</li> </ul>	<ul style="list-style-type: none"> <li>客戶拜訪 18 次</li> <li>客戶滿意度調查 1 次，分數為 36.33 分</li> <li>新產品清冊 EMAIL 寄送共 12 次</li> </ul>
協力廠商 / 承攬商	協力廠商 / 承攬商提供品質優良原物料與良好服務，是上福重要合作夥伴。	<ul style="list-style-type: none"> <li>反貪腐</li> <li>反競爭行為</li> <li>供應商環境評估</li> <li>強迫與強制勞動</li> <li>公司治理</li> </ul>	<ul style="list-style-type: none"> <li>EMAIL、電話、面談 / 即時</li> <li>新進協力廠商評鑑 / 每家一次</li> <li>聲明書 / 每半年一次</li> <li>協力廠商品質評核 / 每月</li> <li>協力廠商大會 / 不定期</li> <li>永續主題問卷調查 / 不定期</li> </ul>	<ul style="list-style-type: none"> <li>新進協力廠商評鑑共 2 家</li> <li>禁用含「環境管理物質」聲明書共 74 張</li> <li>協力廠商品質評核共 12 次</li> <li>協力廠商大會共 1 次</li> </ul>



上福全球主要利害關係人關注主題及溝通管道

利害關係人	對上福的意義	主要關注主題	溝通管道 / 頻率	2023 年溝通績效
政府 / 主管機關	政府機關為法律規範的訂定者，上福之營運皆遵循最新法規為基礎。	<ul style="list-style-type: none"> <li>勞資關係</li> <li>氣候行動與淨零排放</li> <li>能源管理</li> <li>廢棄物管理</li> <li>水資源管理</li> <li>法規遵循</li> </ul>	<ul style="list-style-type: none"> <li>公文發函 / 不定期</li> <li>公開資訊觀測站 / 即時</li> <li>配合訪談 / 不定期</li> <li>參與座談會、研討會 / 不定期</li> <li>電話、電郵、電子溝通平台 / 即時</li> <li>公司官網 / 即時</li> <li>永續主題問卷調查 / 不定期</li> </ul>	<ul style="list-style-type: none"> <li>收、發公文共159件</li> <li>參與「112年度上市公司業務宣導會」、「112年度上市櫃公司永續發展行動方案宣導」、「112年度推動我國採用國際財務報導準則研討會」、「112XBRL教育訓練課程」、「證券交易法第43-1條第1項大量取得股份申報新制宣導會」</li> </ul>
通路 / 經銷商	透過通路 / 經銷商擴展行銷通路，擴大上福的營運規模與市場占有率。	<ul style="list-style-type: none"> <li>專利</li> <li>公司治理</li> <li>勞資關係</li> <li>反競爭行為</li> <li>客戶隱私</li> </ul>	<ul style="list-style-type: none"> <li>EMAIL、電話 / 即時</li> <li>業務拜訪 / 不定期</li> <li>永續主題問卷調查 / 不定期</li> <li>電話會議 / 不定期</li> </ul>	<ul style="list-style-type: none"> <li>業務拜訪 15 次</li> <li>電話會議 12 次</li> </ul>
社區居民	發揮企業營運核心力量，提供社會回饋，以創造正面價值。	<ul style="list-style-type: none"> <li>廢棄物</li> <li>法規遵循</li> <li>排放</li> <li>間接經濟衝擊</li> <li>當地社區</li> </ul>	<ul style="list-style-type: none"> <li>官網設立利害關係人溝通管道 / 即時</li> <li>永續主題問卷調查 / 不定期</li> </ul>	<ul style="list-style-type: none"> <li>與永寧國小共同攜手推動雙語教育課程</li> <li>舉辦公益捐血、聖誕傳愛等暖心活動</li> </ul>
金融機構	金融機構提供上福財務與資金協助。	<ul style="list-style-type: none"> <li>財務績效</li> <li>產品創新研發</li> <li>誠信經營</li> <li>永續產品與服務</li> </ul>	<ul style="list-style-type: none"> <li>銀行往來拜訪 / 不定期</li> </ul>	<ul style="list-style-type: none"> <li>與銀行維持密切往來關係，取得所需貸款</li> </ul>

註：上福全球網站設有利害關係人專區 <https://www.gpi.com.tw/csr-5.html>，任何利害關係人均可隨時與本公司進行意見交換。

# 落實誠信 正直經營

經濟績效管理方針	16	2.1 公司治理	18
風險管理方針	17	2.2 穩健經營	24
誠信經營管理方針	17	2.3 法規遵循	29

# 02



## 經濟績效管理方針

重大主題	經濟管理
承諾與政策	<p>尊重專利，創造價值 垂直整合，利潤共享 根留台灣，行銷全球 人才培育，追求成長</p>
衝擊描述 及補救措施	<p>在事務機耗材方面，儘管全球主要經濟體期望透過能源價格的回穩及利率的調整來刺激市場經濟，但通貨膨脹對消費力道的抑制仍然存在，導致市場庫存積壓進而引發庫存去化問題，致使製造業陷入疲軟狀態。</p> <p><b>補救措施：</b> 將持續強化對集團垂直行銷通路的資源整合，從生產、物流、研發、採購到品牌通路等各個方面都將進行精進管理，以維持企業對外部市場的高應變力。</p>
目標與標的	<p><b>【短期】</b></p> <ul style="list-style-type: none"> <li>• 擴大事務機耗材之市場占有率，開拓亞太等新興市場外並加強與歐美主力市場客戶的策略聯盟，提升集團的成長動能。</li> </ul> <p><b>【中長期】</b></p> <ul style="list-style-type: none"> <li>• 積極研發新品項的事務機耗材零件及墨水匣、環保卡匣等完成品，並善用 Katun 品牌之全球通路導入新產品。</li> </ul>
責任	董事會、各部門
特定行動 與資源投入	<ul style="list-style-type: none"> <li>• 公司年度績效考核。</li> <li>• 於梧棲區民權段興建總部大樓。</li> <li>• 持續著重在集團的資源整合與精實管理，如導入新ERP系統、IT整合、績效管理、深化客戶關係、專利研發與共同採購等，期望使整合綜效最佳化，並積蓄能量以應對萬變的市場。</li> </ul>
管理評量機制	上福及子公司每年編制年度預算，每月召開經營管理會議，每季及年度財務報告編制揭露，並報告檢討經營成果。
2023 年績效	<ul style="list-style-type: none"> <li>• 合併營收 5,314,527 仟元，每股盈餘 3.40 元。</li> <li>• 營業利益 526,248 仟元，較 2022 年 ( 501,051 仟元 ) 提升 5%。</li> <li>• 耗材銷售推估占全球市場份額約 2.40%。</li> </ul>

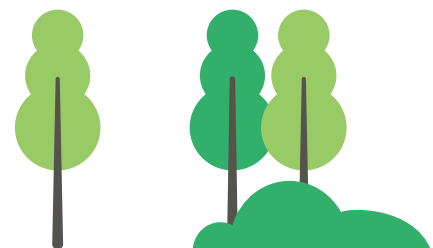



## 風險管理方針

重大主題	風險經營
承諾與政策	<p>一、公司之經營管理應具備風險意識，確保公司之永續發展。</p> <p>二、業務權責單位訂定適當之風險管理作業程序，並持續檢視及落實，確保有效控制其承擔之各類風險。</p>
衝擊描述及補救措施	無實際負面衝擊情事發生，風險項目與管理對策詳見本報告書 2.2 穩健經營。
目標與標的	<p><b>【短期】</b></p> <ul style="list-style-type: none"> <li>鑑別部門風險，落實風險管理（資安、溫室氣體）。</li> <li>預計 2025 年完成上福全球母公司溫室氣體盤查。</li> </ul> <p><b>【中長期】</b></p> <ul style="list-style-type: none"> <li>考量未來產業成長性、總體經濟變化，適時調整因應策略。</li> </ul>
責任	董事室
特定行動與資源投入	<ul style="list-style-type: none"> <li>強化風險管理識別，並針對風險項目制定管理對策。</li> <li>規劃溫室氣體排放盤查時程規劃及管控。</li> <li>推動 ISO 45001 職業安全衛生管理系統。</li> <li>持續強化資訊安全管理。</li> </ul>
管理評量機制	<ul style="list-style-type: none"> <li>依主管機關規定揭露風險相關資訊，並於年報、公司網頁揭露與風險管理有關之資訊。</li> <li>定期實施內部稽核，提供必要風險管控之注意事項。</li> </ul>
2023 年績效	未發生重大曝險或影響營運的風險事件。



## 誠信經營管理方針

重大主題	誠信績效
承諾與政策	本公司及集團企業於規章及對外文件中明示誠信經營政策，董事會與管理階層積極落實誠信經營政策之承諾，並於內部管理及商業活動中確實執行。進行業務活動時以誠信守則為最高行為準則，且嚴格遵循各地經濟、社會及環境等相關法規之規範，實踐永續經營。
衝擊描述及補救措施	無實際負面衝擊情事發生。
目標與標的	<p><b>【短期】</b></p> <ul style="list-style-type: none"> <li>無貪腐事件發生。</li> </ul> <p><b>【中長期】</b></p> <ul style="list-style-type: none"> <li>建立誠信經營之企業文化及健全發展。</li> </ul>
責任	董事室、稽核室、財務部、總管理處

重大主題	經濟績效
特定行動 與資源投入	<ul style="list-style-type: none"> <li>已對現任董事、經理人、員工及新進員工完成防範內線交易宣導報告。</li> <li>明確制訂公司內部相關管理辦法，具體規範本公司人員於執行業務時應注意之事項，以不違反法令為目標。</li> </ul>
管理評量機制	本公司董事室負責推動誠信經營及彙總相關結果向董事會報告。
2023 年績效	<ul style="list-style-type: none"> <li>無發生涉及貪污賄賂或違反公平交易的事件。</li> <li>無接獲道德誠信相關之申訴檢舉事件。</li> </ul>

## 2.1 公司治理

### | 公司治理架構 |

上福全球依據中華民國公司法、證券交易法及其他相關法令，制定公司治理架構與執行實務。本公司治理組織分為董事會與功能性委員會（薪資報酬委員會與審計委員會）。隸屬董事會之董事室，為負責永續發展相關事務之專責單位，並由總管理處、財務部、總務部、品保部、資材部、職安衛室等單位成立 ESG 報告書編輯小組，每年召集各相關負責人檢討利害關係人關注議題、擬訂風險管理制度與執行方針，並定期向董事會呈報。

上福全球公司組織

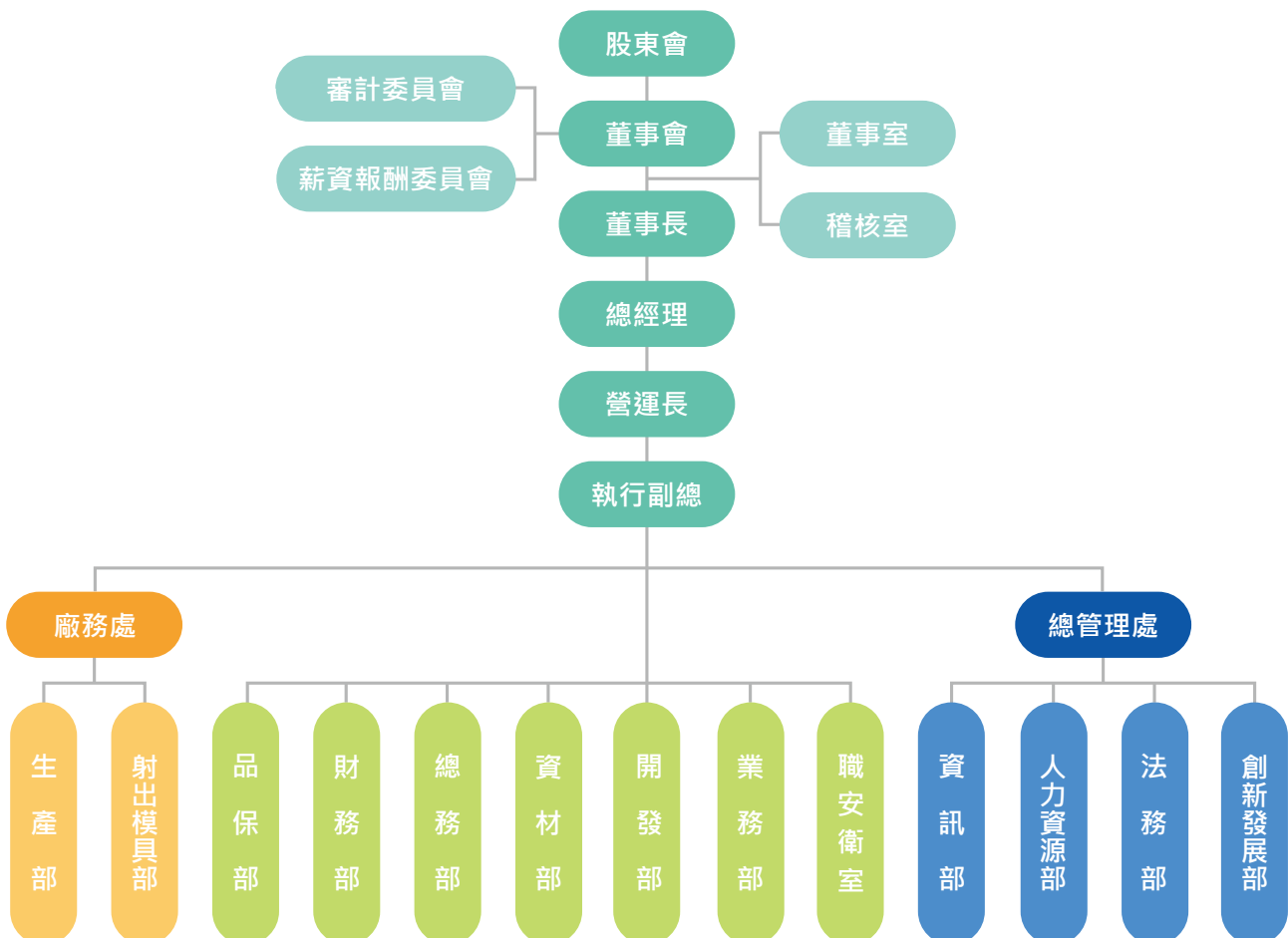

### 董事會

最高治理管理單位及最高決策中心，負責公司整體營運狀況，指導公司策略、監督管理階層、對公司及股東負責，遵循公司治理制度之各項作業與安排，依照法令、公司章程之規定或股東會決議行使職權，以及存在或潛在風險之管控，並致力於股東權益極大化。

### 薪資報酬委員會

董事會依「薪資報酬委員會組織規程」通過成立薪資報酬委員會，並由董事會訂定「薪資報酬委員會運作管理辦法」，以強化公司治理，健全公司董事及經理人薪資報酬制度。

定期檢討「薪資報酬委員會組織規程」、本公司董事、監察人及經理人年度及長期之績效目標與薪資報酬之政策，評估本公司董事、監察人及經理人之績效目標達成情形，訂定其個別薪資報酬之內容與數額，並提出修正建議。

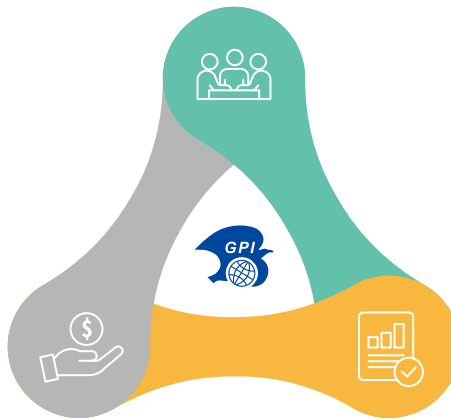

上福全球公司治理組織

### 審計委員會

為提高公司治理績效，協助董事會履行其監督公司在執行有關會計、稽核、財務報導流程及財務控制上的品質和誠信度，審議事項包含訂定或修正內部控制制度、取得或處分資產、從事衍生性商品交易之重大財務業務行為之處理程序、及內部控制制度有效性之考核，簽證會計師之委任、解任或報酬，財務、會計或內部稽核主管之任免等其他公司或主管機關規定之重大事項。

註：上福重要公司內規請參閱上福官網 - 公司治理 - 重要公司內規 <https://www.gpi.com.tw/governance-6.html>。

## 董事會組成與運作

依據上福「董事選舉辦法」，本公司董事選舉依公司法第一百九十二條之一規定採候選人提名制度，董事間依證券交易法第二十六條之三規定應有超過半數之席次，不得具有配偶或二等親以內之親屬關係。本公司董事會所有董事（含獨立董事）均為股東投票產生，任期均為三年，且皆具備執行職務所須之知識、技能及素養，提供營運、技術及財務的專業諮詢；獨立董事之獨立性亦符合公開發行公司獨立董事設置及應遵循事項辦法規定。為落實公司治理，董事長王瑞宏先生與董事王賴明月女士於 2023 年 12 月 31 日分別請辭執行長、副執行長一職。董事會每季至少召開一次董事會，遇有緊急情事則隨時召集之。

為深化公司治理的多元性與獨立性，董事會由 9 位具產業經營經驗之成員組成，分別為 6 位董事（含 1 位女性董事）及 3 位獨立董事（含 1 位女性獨董）<sup>註2</sup>，獨董占比為 33.3%，女性董事占全體董事成員 22.2%，年齡層分布為 71~80 歲 5 席、61~70 歲 2 席、51~60 歲 2 席。本屆董事會任期自 2022 年 6 月 16 日至 2025 年 6 月 15 日，2023 年共計召開 7 次董事會，全體董事平均實際出席（列）席率為 96.9%<sup>註3</sup>。

## 上福全球董事會成員概況

職稱	姓名	性別	經營專業背景與管理決策能力						實際 出(列) 席率(%)
			經營 管理	領導 決策	產業 知識	國際 新知	財會 分析	法學 背景	
董事長	寬府股份有限公司 法人代表王瑞宏	男	●	●	●	●			100
董事	寬府股份有限公司 法人代表王賴明月	女	●	●	●	●	●		86
董事	王瑞麒	男	●	●	●	●			100
董事	王茂堯	男	●	●	●	●			86
董事	王森永	男	●	●	●	●			100
董事	王瑞拱	男	●	●	●	●	●		100
獨立 董事	吳甲寅	男	●	●	●	●		●	100
獨立 董事	黃瑞芬	女	●	●	●	●	●		100
獨立 董事	王登啓	男	●	●	●	●			100

董事性別比例

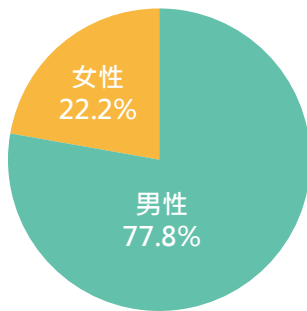

董事年齡比例

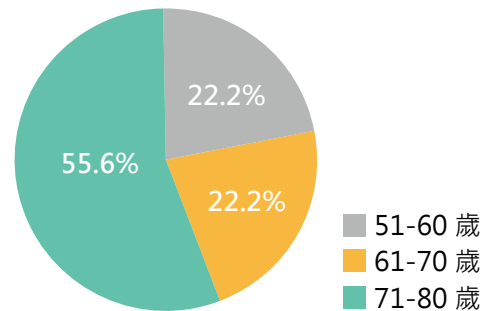

註：

1. 本公司董事會成員皆為中華民國國籍。
2. 詳細董事主要經(學)歷、目前兼任本公司及其他公司之職務、董事專業資格及獨立董事獨立性請參閱《112 年度股東會年報第 10 頁及第 12 頁》。
3. 詳細董事會運作情形及董事會重要決議內容資訊請參閱《112 年度股東會年報第 20 頁及第 50 頁》。

## 上福全球永續議題提報董事會要點

董事會日期	提報內容
2023 年 8 月 10 日	董事室提報 2022 年永續報告書之重大主題鑑別與管理、利害關係人鑑別與溝通及風險管理方針報告。
2023 年 11 月 9 日	董事室提報已編製完成 2022 年永續報告書，並於 2023 年 9 月 27 日申報完成。

註：2023 年無發生關鍵重大事件。

## | 董事之進修 |

董事會成員在專業能力範圍外，每年持續進修涵蓋公司治理主題相關之財務、風險管理、業務、商務、法務、會計、誠信經營、永續發展等課程，或內部控制制度、財務報告責任相關課程以提高董事成員對公司治理之認知與落實。

本公司主動提供各類進修課程予董事參考，亦踴躍鼓勵參加各項公司治理課程並不定期安排專業講師至公司授課，以強化董事會成員職能。2023 年董事參加財團法人中華民國會計研究發展基金會辦理之公司治理相關課程，分別為「企業 ESG (環境、社會、治理) - 相關法院案例與法律責任解析」與「永續資訊揭露：IFRS ISSB 永續揭露準則新動態」，進修時數總計 54 小時，每位董事 2023 年進修均達 6 小時，全體董事進修時數 100% 均符合《上市上櫃公司董事進修推行要點》之規定。

註：詳細董事進修資訊請參閱上福官網 - 公司治理 - 董事會運作情形 <https://www.gpi.com.tw/governance-11.html>。



## | 董事會績效評估 |

本公司已由董事會通過「董事會績效評估辦法」，評估對象包含董事會 (含功能性委員會) 整體運作情形與個別董事成員績效表現，以董事個人自評及董事會整體自評 (含功能性委員會) 或他評之方式，於每年 1 月份進行去年度之董事會績效評估，並呈報董事會績效評估結果。



## 董事會績效評估概況

### 績效評估之衡量項目

#### 董事會

- 五大面向：
- (1) 對公司營運之參與程度。
  - (2) 提升董事會決策品質。
  - (3) 董事會與各功能性委員會組成與結構。
  - (4) 董事的選任及持續進修。
  - (5) 內部控制。

#### 董事成員

- 六大面向：
- (1) 公司目標與任務之掌握。
  - (2) 董事職責認知。
  - (3) 對公司營運之參與程度。
  - (4) 內部關係經營與溝通。
  - (5) 董事之專業及持續進修
  - (6) 內部控制。

#### 功能性委員會

- 五大面向：
- (1) 對公司營運之參與程度。
  - (2) 功能性委員會職責認知。
  - (3) 提升功能性委員會決策品質。
  - (4) 功能性委員會組成及成員選任。
  - (5) 內部控制。

### 績效自我評估結果

- ✓ 評估期間：2023 年 1 月 1 日至 2023 年 12 月 31 日。
- ✓ 內部董事會整體績效自評結果：超越標準。
- ✓ 董事會成員自評結果：均為超越標準。
- ✓ 審計委員會整體績效自評結果：超越標準。
- ✓ 薪資報酬委員會整體績效自評結果：超越標準。
- ✓ 董事會整體績效、董事成員自評結果及功能性委員會整體績效自評結果，已提 2024 年 1 月 16 日董事會報告。

## 董事會利益迴避

本公司於「董事會議事規則」訂有董事利益迴避條款，對於會議事項與其自身或其代表之法人有利害關係者，應於當次董事會說明其利害關係之重要內容，如有害於公司利益之虞時，不得加入討論及表決，且討論及表決時應予迴避，並不得代理其他董事行使其表決權；董事間亦應自律，不得相互支援。再者，本公司已設置獨立董事，獨立董事於客觀公正立場上，以其專業與經驗提出建議；而董事會討論任何議案時，充份考量獨立董事意見，並將其同意或反對的理由或意見列入會議紀錄，兼顧利益迴避原則，有效保護公司之利益。

各議案之決議方法與結果、董事、專家及其他人員發言摘要、依第十五條第一項規定涉及利害關係之董事姓名、利害關係重要內容之說明、其應迴避或不迴避理由、迴避情形及反對或保留意見且有紀錄或書面聲明及獨立董事依第十二條第五項規定出具之書面意見。

2023 年董事對利害關係議案迴避之執行情形：

- 本公司分派 2022 年度各個董事、監察人董監事酬勞及各個經理人員工酬勞案，本案經理人員工酬勞分配涉及自身利益，依法請寬府股份有限公司代表人王瑞宏先生（執行長）、寬府股份有限公司代表人王賴明月女士（副執行長）<sup>註1</sup>、王瑞麒先生（總經理）及列席人員利益迴避，離席不參與討論及表決。除利益迴避董事外，全體出席董事六席，無異議照案通過。
- 審議本公司董事之酬金案，本案因涉及自身利益，請寬府股份有限公司代表人王瑞宏董事、王賴明月董事利益迴避，不參與討論及表決。除利益迴避董事外，全體出席董事七席，無異議照案通過。

註：

1. 寬府股份有限公司代表人王瑞宏先生（執行長）與寬府股份有限公司代表人王賴明月女士（副執行長）已於 2023 年 12 月 31 日分別請辭執行長、副執行長一職。
2. 詳細董事目前兼任本公司及其他公司之職務請參閱《112 年度股東會年報第 10 頁》。

## | 功能性委員會組成與運作 |

說明	薪資報酬委員會	審計委員會
吳甲寅 (獨立董事)	●	○
黃瑞芬 (獨立董事)	○	●
王登啓 (獨立董事)		○
黃瑞堂 (薪酬委員)	○	
2023 年開會次數 (次)	4	6
平均實際出席率 (%)	100%	100%

### 運作情形

由兩位獨立董事及一位專家組成，成員皆具有五年以上商務、法務、財務、會計或公司業務所需工作經驗。每年至少召開二次會議，召集時應載明召集事由，於 7 日前通知委員會成員；但有緊急情事者，不在此限，視需要隨時召開之。委員會以善良管理人之注意，依法忠實履行相關職權，並將所提建議提交董事會討論。詳細運作情形請參閱上福官網 - 公司治理 - 薪資報酬委員會運作情形 <https://www.gpi.com.tw/governance-4.html>。

成員由全體獨立董事組成，每季至少召開一次會議，於其職權範圍內，得要求相關部門經理人員、內部稽核人員、會計師、法律顧問或其他人員列席並提供相關必要資訊。詳細運作情形請參閱上福官網 - 公司治理 - 審計委員會運作情形 <https://www.gpi.com.tw/governance-12.html>。

註：

- 為召集人。
- 薪酬委員黃瑞堂為聖璽建設股份有限公司董事長及聖璽不動產仲介經紀股份有限公司董事長。
- 薪資報酬委員會及審計委員會任期為 2022 年 6 月 16 日至 2025 年 6 月 15 日。



## 薪酬政策與決定流程

### 一、經理人、董事及獨立董事酬金制定原則

#### 經理人酬金

根據「薪資管理辦法」所稱經理人為總經理 / 副總經理 / 協理及相關等級者、財務部門 / 會計部門主管及其他有為公司管理事務及簽名權利之人 ( 部門理級主管 )。酬金包含基本薪資、主管特支費、職務津貼、業績獎金、特休折抵現金與補休未休現金。

公司法之經理人，其任免及報酬需經薪資報酬委員會審議後，提董事會決議始可執行；證券交易法之經理人，其任免及酬金呈請董事長核准，並於事後最近一次薪資報酬委員會中審議，並提請董事會追認。

#### 董事及獨立董事酬金

酬金給付係視各董事對公司營業參與程度及貢獻價值，參酌同業通常水準，並經薪資報酬委員會審議後，由董事會決議；上福全球董事除因代表上福全球執行合併報表內其他公司之董事職務，而領取車馬費外，並未領取上福全球以外轉投資事業之酬勞。

根據「董事酬金管理辦法」，本公司董事、獨立董事及功能性委員會酬金如下：

- 盈餘分配酬勞：依本公司「公司章程」第廿八條，本公司年度如有獲利，應提撥不高於 5% 為董事酬勞，但公司尚有累積虧損時，應預先保留彌補數額。
- 分派董事酬勞總金額經董事會決議通過後，依下列方式分配之。
  - ( 1 ) 適用對象：全體董事。
  - ( 2 ) 董事各為 1 個基本權數，未滿一年者，以當選月份占全年之比例計算點數。
  - ( 3 ) 個別董事應領酬勞：董事個人基本權數除以參與分配之全體董事總基本權數，再乘以經董事會通過之該年度董事酬勞總金額，個別董事應領酬勞上限金額為新台幣 1,500,000 元 ( 含 )。

### 二、員工薪酬制定原則

#### 員工薪酬

- 依本公司「公司章程」第廿八條，本公司年度如有獲利，應提撥至少 0.1% 為員工酬勞，但公司尚有累積虧損時，應預先保留彌補數額。
- 員工酬勞得以現金或股票發放之，其發放對象得包括符合一定條件之從屬公司員工，其條件及方式由董事會訂定之。
- 年終獎金：根據「薪資管理辦法」規定，發放年終獎金前一年度已到職 ( 正職 )，且發放時仍在職之本國籍員工。

註：董事會及高階管理階層的薪酬政策目前尚未與經濟、環境、人權等 ESG 績效目標連結。

## 2.2 穩健經營

### | 營業概況 |

2023 年的全球經濟不僅籠罩在新冠疫情的陰霾下，俄烏衝突也未見停歇，但各國仍不懈努力於復甦經濟。然而，地緣政治風險和供應鏈重組等因素仍持續重創製造業景氣。在事務機耗材方面，儘管全球主要經濟體期望透過能源價格的回穩及利率的調整來刺激市場經濟，但通貨膨脹對消費力道的抑制仍然存在，導致市場庫存積壓進而引發庫存去化問題，致使製造業陷入疲軟狀態。

因此，2023 年合併營收為 5,314,527 仟元，較前一年度 ( 5,703,207 仟元 ) 減少 388,680 仟元 ( -6.8% ) ；本期損益為 433,232 仟元，較前一年度 ( 678,609 仟元 ) 減少 245,377 仟元 ( -36.2% ) ；每股盈餘為 3.40 元，較前一年度 5.32 元略為減少；其中事務機器耗材營收為 5,103,342 仟元，較前一年度 ( 5,491,663 仟元 ) 減少 7.1% 。

上福在複雜產品研發製造能力和專利設計能力的提升與口碑，使本公司有能力幫原廠代工 ( OEM ) 和設計 ( ODM ) ；且本公司耗材產品品質穩定，加上軟硬體設備的持續投資、新產品的開發及專利設計的能力，均優於同業廠商，在技術難度較高的彩色耗材市場上遠優於競爭對手，故預計未來本公司於事務機器耗材的市場仍能居於領導地位。

此外，本公司於梧棲區民權段新建營運總部 ( 已於 2024 年 6 月 16 日開幕啟用 )，持續強化集團垂直行銷通路的資源整合，從生產、物流、品牌通路都將更精進管理以保持企業內部對外部市場的高應變力，提高管理效率，精簡相關費用。同時，亦致力於深耕 Katun 與 Cartridge Web 雙品牌策略，維持自有通路與歐美主力客戶間市場平衡之策略聯盟，以提升集團市占份額；針對兼容耗材需求最大的歐洲市場，積極評估推出環保產品線；與 Katun 積極開拓鞏固亞太市場，提升區域開發潛能，加強與碳粉廠及晶片供應商的整合開發，善用 Katun 品牌之全球通路導入新產品。

我們將持續強化與上游供應商及下游客戶的供應鏈關係，拓展新產品與新市場，戮力於提高公司產品品牌與服務價值，以提供更高附加價值的產品與服務，滿足國內外所有的客戶需求。

上福全球合併財務資訊			單位：新台幣仟元
項目	2021 年	2022 年	2023 年
資本額	1,275,887	1,275,887	1,275,887
資產總額	6,784,153	7,822,125	8,221,716
營業收入	4,924,208	5,703,207	5,314,527
營業成本	( 2,970,981 )	( 3,482,363 )	( 3,103,844 )
營業毛利淨額	1,953,227	2,220,844	2,210,683
營業利益	422,310	501,051	526,248
本期損益	336,590	678,609	433,232
每股盈餘 ( 元 )	2.64	5.32	3.40
所得稅費用	( 125,700 )	( 109,861 )	( 110,048 )
員工薪資與福利費用	1,147,825	1,247,839	1,240,149
股東紅利以現金股利發放	229,660	280,695	318,972
註：			
1. 所得稅費用不包含印花稅 ( 2021 年 161 仟元，2022 年 95 仟元，2023 年 106 仟元 ) 。			
2. 2023 年無取自政府之財務援助。			
3. 詳細財務資訊請參閱《112 年度股東會年報 - 伍、營運概況及陸、財務概況》。			

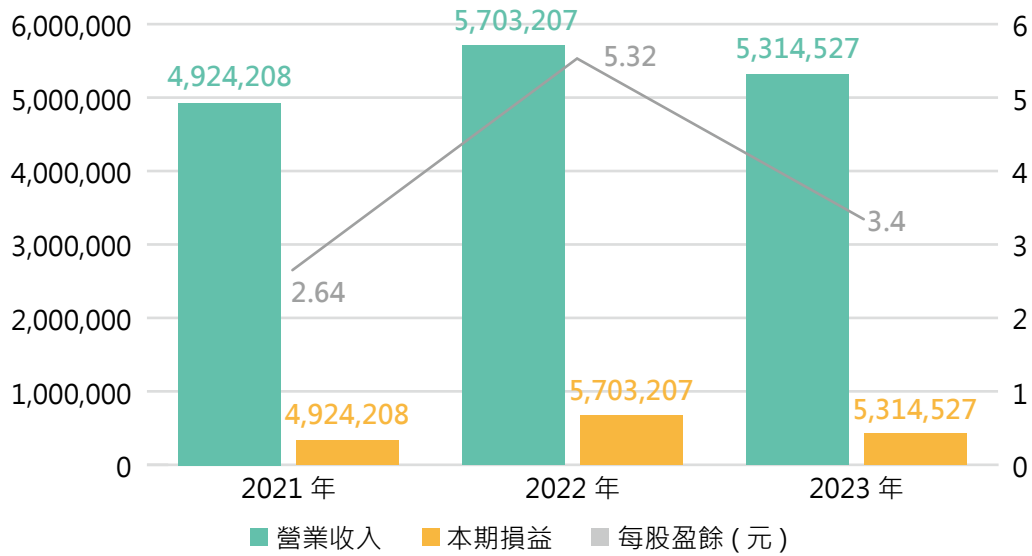

### 2023 年主要產品 (服務) 銷售地區

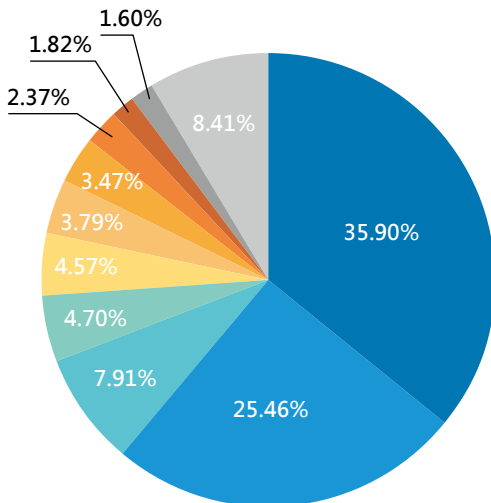

上福全球合併財務資訊			
銷售區域	仟元	銷售區域	仟元
● 美國	437,683	● 台灣	42,340
● 荷蘭	310,445	● 阿聯大公國	28,850
● 德國	96,427	● 墨西哥	22,193
● 日本	57,253	● 中國	19,522
● 英國	55,703	● 其他國家	102,583
● 義大利	46,222	合計	1,219,221

### 2023 年主要產品 (服務) 銷售概況

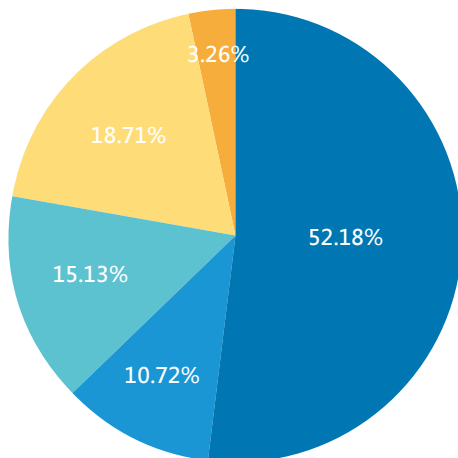

上福全球合併財務資訊			
主要產品	仟元	主要產品	仟元
● 彩色影印機卡匣	636,207	● 黑白印表機卡匣	228,123
● 黑白影印機卡匣	130,635	● 感光鼓之精密齒輪及其他	39,850
● 彩色印表機卡匣	184,406	合計	1,219,221

註：

1. 主要產品 (服務) 銷售地區、銷售概況及金額占比 (新台幣仟元) 以上福全球科技股份有限公司為主。
2. 其他國家包括法國、波蘭、南非等國家；其他係包括出售原物料及碳粉匣附件。

## 風險管理

風險項目與管理	
風險項目	管理對策
利率	利率變動風險主要來自浮動利率借款及固定利率借款。本公司財務結構尚屬健全，與往來金融機構亦維持長久合作關係，額度利率水準堪稱合理。2023 年利息收支淨額約占稅前淨利的 0.74%，對公司損益影響不大，且公司於日常營運中仍會持續觀察市場利率走勢，以做必要之調度調整。
匯率波動	本公司營業活動係以美金計價之外銷為主，故匯率波動對本公司將相對產生影響。對於以外幣計價之進銷貨，藉由經常性進銷項目相互沖抵，使匯率變動產生某一程度避險效果，必要時亦採取適當避險工具，如預售遠期外匯等，以降低匯率波動對公司損益之影響。2023 年淨外幣兌換利益為約占稅前淨利的 5.07%，對公司損益影響不大。由於新台幣匯率仍處於大幅波動區間，本公司將會持續評估適當的避險工具，以降低匯率變動衝擊。
通貨膨脹	持續注意外在環境及條件之變動，彈性調整庫存並適當的調整產品售價，以避免通貨膨脹對公司原料成本及損益的影響。
投資風險	<p>從事高風險、高槓桿投資、資金貸與他人、背書保證及衍生性商品交易之政策、獲利或虧損之主要原因及未來因應措施：</p> <ul style="list-style-type: none"> <li>• 目前並未從事高風險、高槓桿投資之行為。</li> <li>• 辦理為他人背書保證時，均依本公司「背書保證處理辦法」之規定辦理，並經董事會決議同意後始得為之。目前背書保證對象為子公司，背書保證金額以不超過本公司淨值 100% 為限。</li> <li>• 辦理資金貸與他人時，均依本公司「資金貸與他人作業程序」之規定辦理，並經董事會決議同意後始得為之。因短期融通資金而需資金貸與，貸與金額以不超過本公司淨值 40% 為限。本公司之子公司直接及間接持有表決權股份百分之百之國外公司間，從事資金貸與，貸與總金額以不超過貸出公司淨值 200% 為限；而個別融資金額以不超過貸出公司淨值 100% 為限。2023 年度未有資金貸與他人之情形。</li> <li>• 從事衍生性商品交易均嚴守公司制定之「取得或處分資產處理程序」，所有遠期外匯交易，主要在規避持有之應收帳款外幣帳款之匯兌風險，不作其他非必要投資之用。</li> </ul>
國內外政策及法律變動	針對政府政策及主管機關之相關法令，本公司業已配合辦理，目前對財務業務尚無重大影響。
科技及產業變動	致力於新產品及技術之取得及研發，不定期與國內外研究單位策略合作，開發部亦隨時掌握市場相關科技、專利等脈動。本公司已訂定資訊管理辦法，以落實內控制度與維護資訊安全政策，資訊部門執行作業依本公司規定程序落實執行，確保資料完成性與安全性。最近年度及截至年報刊印日止，本公司並無重大科技改變或產業變化，致對財務業務有重大影響之情事。

## 風險項目與管理

風險項目	管理對策
智慧財產權管理問題	國際智慧權的競爭，已非單純侵權鑑定問題，需演變為阻止對手成長的商業行為；上福除了確保產品本身不侵權專利外，已著手防患國際大廠採取上述商業行為的機制。1998年本公司成立專利組，建立良好的智權管理工作，研發及銷售自有專利權之產品。
進貨或銷貨集中	進貨：2023年最大進貨廠商約占進貨總額12.36%，並無進貨集中之風險。 銷貨：2023年無對單一客戶之銷貨收入占銷貨淨額10%以上之客戶，並無銷貨集中之風險。
人才需求	因本公司發展迅速，使研發人才和行銷人才需求增加，除從外部廣納人才，另提供公司內部訓練、內部輪調制、改善提案制及員工酬勞等制度，以留住專業人才。
氣候變遷風險	本公司ESG報告書編輯小組參考金融穩定委員會（Financial Stability Board, FSB）發布之氣候相關財務揭露建議書（Task Force on Climate-Related Financial Disclosures, TCFD）之架構進行風險與機會鑑別。2023年共鑑別出3個潛在氣候變遷風險（分別屬政策法規類 - 強制申報要求、碳關稅，及實體風險類 - 電力成本增加）及1個潛在氣候變遷機會（屬產品和服務類 - 低碳產品服務機會）。詳細氣候變遷管理內容請參閱4.1氣候變遷因應。

## 機會項目與管理

機會項目	管理對策
產品競爭力	<ul style="list-style-type: none"> <li>提升協力廠商製產和降低成本能力。</li> <li>強化產品品質與產品附加價值。</li> <li>強化產品資料管理及專案管理系統整合的效能。</li> <li>全球物流運籌，接近客戶。</li> <li>精進商業智慧（Business Intelligence, BI）軟體的應用協助市場分析與判斷。</li> <li>活化官方網站，吸引不同產業生意機會，發揮精密模具能力。</li> <li>尋找並部建陣列式噴頭印表機生意機會。</li> <li>善用Katun全球通路導入新產品。</li> <li>發揮上福/Katun研發採購智慧財產權（Intellectual Property, IP）整合綜效，精實Katun營運效率。</li> <li>導入新企業資源規劃系統（SAP），擴大管理資訊維度與細膩度。</li> </ul>

## 2.3 法規遵循

### | 誠信經營 |

本公司本於廉潔、透明及負責的經營理念，制定以誠信為基礎之政策，建立良好公司治理與風險控管機制，以創造永續發展的經營環境。

#### 誠信經營管理

#### 誠信經營防範措施

- |                         |                  |
|-------------------------|------------------|
| 一、禁止行賄及收賄               | 五、禁止侵害智慧財產權      |
| 二、禁止提供非法政治獻金            | 六、禁止從事不公平競爭之行為   |
| 三、禁止不當慈善捐贈或贊助           | 七、防範產品或服務損害利害關係人 |
| 四、禁止不合理禮物、服務、款待或其他不正當利益 | 八、禁止內線交易         |

誠信經營為上福全球文化核心亦是企業最基本的社會責任，有利於公司經營及長期發展。不誠信情事不僅讓企業損失商譽，並衍生員工道德水準低落、顧客與商業夥伴間不信任等問題，可能因涉入關說、行賄等不法行為，破壞公司治理機制，造成整體經營環境惡化。

上福經董事會決議通過「誠信經營守則作業程序及行為指南(吹哨者保護政策)」，作為集團及所有子公司誠信經營之商業運作參考架構。

董事室為專責單位(隸屬於董事會)，主要掌理事項包含(1)協助將誠信與道德價值融入公司經營策略、(2)定期分析及評估營業範圍內不誠信行為風險、(3)安置相互監督制衡機制、(4)誠信政策宣導訓練之推動及協調、(5)規劃檢舉制度，確保執行之有效性、(6)協助董事會及管理階層查核及評估落實誠信經營所建立之防範措施是否有效運作等，並定期(至少一年一次)向董事會報告。

針對可能具有潛在貪瀆風險之作業，設計適當的內部控制機制，稽核單位定期評估內部控制機制之管理效果，並收集各部門高階主管對各項潛在風險(舞弊貪瀆)之建議，擬定適當之稽核計畫，並據以執行相關之查核，定期向董事會報告查核結果(每季一次)，讓管理階層了解公司治理之現況並達到管理之目的。此外針對台灣營運據點定期進行內部控制風險評估及實質查核，包含法令遵循、財務報導、採購作業與銷售作業等重大議題。

董事室每年舉辦一次內部宣導，安排董事長、總經理或高階管理階層向董事、受僱人及受任人傳達誠信之重要性。本公司於內部規章、年報、公司網站等揭露誠信經營政策，並適時於產品發表會、法人說明會等對外活動上宣示，使供應商、客戶或其他業務相關機構與人員均能清楚瞭解其誠信經營理念與規範。此外，針對協力廠商，也透過不同的溝通管道，如協力廠商大會等方式傳達及教育此一制度，以貫徹落實公司治理。另法令增修有關利害關係人權利或義務，本公司均會函轉各利害關係人知悉並遵守。

對於違反誠信、利益衝突與迴避、公平交易、賄賂與不法付款等嚴重不當行為，或有任何違反法令、規則、公司規定或倫理規範之情事發生或即將發生者，本公司的董事、員工及其家庭成員、本公司之關係企業、供應商、客戶等，與本公司業務活動相關的人員或其他利害關係人皆可透過舉發專線或檢舉信箱行檢舉或申訴；本公司明訂及公布違反誠信經營規定之懲戒與檢舉制度，鼓勵內部及外部人員檢舉不誠信行為或不當行為，依



其檢舉情事情節輕重，酌發檢舉獎金，內部人員如有虛報或惡意指控之情事，應予以紀律處分，情節重大者應予以革職；若本公司人員違反誠信行為情節重大者，將依相關法令或依公司「道德行為準則」及「員工工作規則」之規定予以解任或解雇。處理檢舉情事之相關人員應以書面聲明對於檢舉人身分及檢舉內容予以保密。本公司承諾保護檢舉人之安全，且不因檢舉情事而遭受報復或不當處置。2023 年上福未發生內外部重大檢舉之情事。

## 檢舉制度

### 檢舉人檢舉應至少提供以下資訊

- 一、檢舉人之姓名、身分證號碼，亦得匿名檢舉，及可聯絡到檢舉人之地址、電話、電子信箱。
- 二、被檢舉人之姓名或其他足資識別被檢舉人身分特徵之資料。
- 三、可供調查之具體事證。

### 處理檢舉情事程序

- 一、檢舉情事涉及一般員工者應呈報至部門主管，檢舉情事涉及董事或高階主管，應呈報至獨立董事。
- 二、本公司專責單位及前款受呈報之主管或人員應即刻查明相關事實，必要時由法規遵循或其他相關部門提供協助。
- 三、如經證實被檢舉人確有違反相關法令或本公司誠信經營政策與規定者，應立即要求被檢舉人停止相關行為，並為適當之處置，且必要時向主管機關報告、移送司法機關偵辦，或透過法律程序請求損害賠償，以維護公司之名譽及權益。
- 四、檢舉受理、調查過程、調查結果均應留存書面文件，並保存五年，其保存得以電子方式為之。保存期限未屆滿前，發生與檢舉內容相關之訴訟時，相關資料應續予保存至訴訟終結止。對於檢舉情事經查證屬實，應責成本公司相關單位檢討相關內部控制制度及作業程序，並提出改善措施，以杜絕相同行為再次發生。
- 五、本公司專責單位應將檢舉情事、其處理方式及後續檢討改善措施，向董事會報告。

受理窗口

董事室 黃專員



舉發專線

04 - 26393103



檢舉信箱

CSR@gpi.com.tw



註：詳細「誠信經營守則作業程序及行為指南」與「道德行為準則」資訊請參閱上福官網 - 公司治理 - 重要公司內規 <https://www.gpi.com.tw/governance-6.html>。

## 防範內線交易管理

上福經董事會通過「防範內線交易管理作業程序」，本管理程序要點明文禁止公司內部人員利用市場上未公開資訊買賣有價證券等違獲利。本公司每年至少一次（6月底前）對現任董事、經理人及受僱人辦理「防範內線交易管理作業程序」及相關法令之教育宣導；新任董事及經理人於上任後安排教育宣導；新進員工則由人事於職前訓練時予以教育宣導，針對有關「防範內線交易」、「個人資料保護法」、「營業秘密法」等，提供相關說明及簽訂同意書，以確保同仁都明白相關規定並會遵循法令規定。

註：詳細「防範內線交易管理作業程序」資訊請參閱上福官網 - 公司治理 - 重要公司內規 <https://www.gpi.com.tw/governance-6.html>。

2023 年已對現任 9 位董事完成防範內線交易宣導報告（溝通比例 100%）及相關法令進修課程（受訓比例 100%，合計 54 小時）；2023 年 4 月 25 日對經理人及員工進行相關教育宣導，內容包括重大訊息之保密作業，以及內線交易形成原因、認定過程及交易實例說明，並將檔案以郵件寄至個人信箱；無郵件信箱之員工，則將資料貼於各部門公佈欄，傳達給所屬員工瞭解誠信之重要性，新進員工也於入職時完成溝通宣達，全體員工溝通比例 100%。

## 法規遵循

法規遵循為永續經營之基本因素之一，上福明確制訂公司內部相關管理辦法，具體規範本公司人員於執行業務時應注意之事項，要求嚴格遵循各地經濟、社會及環境等相關法規，以不違反法令為企業目標；公司治理面向包含公司法、證券交易法、票據法、營業秘密法、個人資料保護法等；環境面向包含空氣污染防治法、噪音管制法、廢棄物清理法、水污染防治法等；產品面向包含公平交易法、關稅法、海關進口稅則、出進口廠商登記辦法等；員工面向則包含勞動基準法、性別平等工作法、勞工保險條例、職業安全衛生法等法令規章；上福一向尊重智慧財產權之精神，並設有專責的專利組，負責專利權之申請及維護，不定期檢視海內外法規之變動情形，努力提供更好的設計與產品來符合消費者的需求，給消費者另一種選擇的權利，從未意圖侵犯任何人的專利，對本身的智慧財產與專利設計亦積極申請專利保護措施。2023 年無發生任何違反經濟、社會、環境法令之情事。

### 上福全球 2023 年法規遵循績效

- 公司治理相關法規
- ✓ 無發生涉及貪污賄賂或違反公平交易的事件。
  - ✓ 無違反經濟法規之罰款事件。
  - ✓ 無提供政治捐獻。

- 反競爭行為
- ✓ 無涉及反競爭行為事件。
  - ✓ 無反托拉斯行為。
  - ✓ 無壟斷行為。

- 環保相關法規
- ✓ 無違反環保法規致繳納罰鍰事件發生。

- 產品相關法規
- ✓ 無違反有關產品與服務的健康和安全法規和自願性規約的事件發生。
  - ✓ 無違反產品與服務資訊標示的法規及自願性規約之事件。
  - ✓ 無違反行銷推廣相關法規（包括廣告、宣傳、贊助）之事件。
  - ✓ 無因產品與服務的提供與使用而違反法律和規定被處罰款。

- 勞工權益相關法規
- ✓ 無限制員工結社或集體協商之自由。
  - ✓ 無強迫勞動。
  - ✓ 無使用童工<sup>註</sup>或年少工作者從事危險工作。
  - ✓ 無涉及歧視、性騷擾和虐待。
  - ✓ 無涉及侵害原住民權利事件。
  - ✓ 無接獲政府機關、客戶等至上福全球進行人權相關審查。
  - ✓ 無發生勞資糾紛、罷工和 / 或停工事件。
  - ✓ 提供健康與安全的工作環境、溝通管道，且落實環境政策。

註：童工定義為 15 歲以上未滿 16 歲之受僱從事工作者。

# 卓越品質 享譽全球

企業品牌形象管理方針	33
創新研發管理方針	34
專利管理方針	35
隱私與資通安全管理方針	36
3.1 多元產品 客製服務	37
3.2 研發與專利	43
3.3 客戶關係與供應商管理	46

# 03

## 企業品牌形象管理方針

重大主題	品牌形象、客戶關係管理
承諾與政策	<ul style="list-style-type: none"> <li>透過推廣產品品質、行銷策略並結合年度商務主題建立品牌 / 企業之永續形象。</li> <li>重點發揚核心價值：研發技術、品質管控、高度尊重智產權、綠色環保產品等。</li> <li>與客戶間保持良好溝通管道，為產品及服務提供有效客訴處理，維持競爭力並提高客戶對公司產品與服務的滿意度。</li> </ul>
衝擊描述及補救措施	<p>未發生重大負面衝擊事件，惟 2023 年有發生產品服務相關客訴案件。</p> <p><b>補救措施：</b> 針對客訴件從原因分析、開會檢討直到執行改善對策完成梳理，並回覆客戶原因及對策結果，以減少重複發生。</p>
目標與標的	<p><b>【短期】</b></p> <ul style="list-style-type: none"> <li>每月於產業媒體平台執行品牌行銷曝光廣告至少一次。</li> <li>於品牌官網及台灣經貿網刊登產品品質或產業技術文章六篇。</li> <li>每月於社交媒體 ( Facebook, LinkedIn, Twitter ) 上刊登品牌 / 企業訊息。</li> <li>於 2023 年持續行銷環保產品，並傳遞企業綠色形象。</li> <li>客訴案件每年低於 46 件。</li> </ul> <p><b>【中長期】</b></p> <ul style="list-style-type: none"> <li>於歐洲和其他市場之展會設置綠色產品專區，計畫性推廣環保產品及減塑包裝，提升於產業供應鏈中對友善地球之貢獻。</li> </ul>
責任	業務部行銷課團隊
特定行動與資源投入	<ul style="list-style-type: none"> <li>業務拜訪客戶共 18 次。</li> <li>新產品清冊 EMAIL 寄送共 12 次。</li> <li>自有品牌 CW 相關行銷活動： <ul style="list-style-type: none"> <li>於產業媒體平台執行品牌行銷曝光廣告 12 次。</li> <li>於品牌官網及台灣經貿網刊登產品品質或產業技術文章 29 篇。</li> <li>參加「2023 中國 ( 珠海 ) 國際打印耗材展覽會」。</li> <li>推出以回收及綠色環保概念的系列產品。</li> <li>2023 年於國內外進行廣告行銷之總費用累計近新台幣 100 萬元。</li> </ul> </li> </ul>
管理評量機制	<ul style="list-style-type: none"> <li>每月提交行銷廣告予部門主管審核。</li> <li>每季提交行銷報告予部門主管審核。</li> <li>每年進行客戶滿意度調查。</li> </ul>
2023 年績效	<ul style="list-style-type: none"> <li>客訴案件 19 件皆全數解決結案。</li> <li>客戶滿意度平均 36.33 分 ( 滿分 40 分 ) 。</li> <li>共推出 15 款再回收使用 GPI 碳粉匣產品、20 款環保卡匣與 32 款環保廢粉匣，金額約 1900 萬，占銷售淨額約 1.6%。</li> <li>網站經營執行與 2022 年相比： <ul style="list-style-type: none"> <li>整體曝光量成長 12.36%。</li> <li>網站整體流量表現：網站整體流量上升 29.94%、Organic Search 成長 31.09%。</li> </ul> </li> </ul>



## 創新研發管理方針

重大主題	創新研發
承諾與政策	依循環經濟大方向，致力於環保節能，利用 3R 資源循環永續利用原則 ( Reduce 減量化、Reuse 再利用、Recycle 再循環 )，以節能、減碳、可回收再使用等目標進行新產品設計研發及行銷。
衝擊描述 及補救措施	國際間及政府正逐步實施環境法規或變更，若未能及時調整，可能會面臨不合法規而導致罰款或銷售減少之風險。 <b>補救措施：</b> 當負面事件發生時，立即採取行動，與相關者 ( 如政府、客戶 ) 積極溝通，並提出解決問題之方案，且密切關注環境法規和政策變化，確保公司的研發活動符合法規要求以避免因不符合環境法規而引發的風險和損失。
目標與標的	<b>【短期】</b> <ul style="list-style-type: none"> <li>• 2023 年推出綠色產品 7 款環保卡匣與 1 款環保廢粉匣。</li> <li>• 減塑、環保，包材設計不使用或減量塑膠材料 ( Reduce )。</li> </ul> <b>【中長期】</b> <ul style="list-style-type: none"> <li>• 採用再生塑膠材料 ( Recycle )。</li> <li>• 廢碳粉匣再利用，設計可以再利用的產品 ( Reuse )。</li> </ul>
責任	業務部、品保部、開發部、資材部、廠務處
特定行動 與資源投入	<ul style="list-style-type: none"> <li>• 2023 年再生回收塑料使用量為 23.4 公噸。</li> <li>• 開發新產品時，包材設計以非塑膠材料為主，數款的回收料於市場持續販賣，測試市場反應。</li> <li>• 持續新增環保品項。</li> </ul>
管理評量機制	<ul style="list-style-type: none"> <li>• 所有產品開發皆依循 ISO 9001，並透過不定期會議評估追蹤開發進度。</li> <li>• 符合 RoHS 要求。</li> </ul>
2023 年績效	<ul style="list-style-type: none"> <li>• 紙漿緩衝材使用量 278,141 個，較 2022 年使用量 249,589 個上升 11.4%。</li> <li>• 塑膠泡殼緩衝材使用量 210,385 個，較 2022 年使用量 250,142 個減少 15.9%。</li> <li>• EPE 緩衝材使用量為 11,046 個，較 2022 年使用量 17,170 個減少 35.7%。</li> <li>• 共推出 15 款再回收使用 GPI 碳粉匣產品、20 款環保卡匣與 32 款環保廢粉匣。</li> <li>• 再回收使用 GPI 碳粉匣銷貨總數量為 39,542 支。</li> <li>• 使用再生回收塑料生產的產品 ( 含環保卡匣及環保廢粉匣 ) 銷貨總數量為 89,003 支，其中 38,684 支為「使用再生回收塑料暨再回收使用」之產品。</li> </ul>

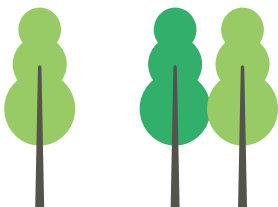



## 專利管理方針

重大主題	智財權管理
承諾與政策	越過原廠築起的專利高牆，自主研發且有效克服專利，使用迴避設計，提供消費者優質的另一選擇，進而申請專利，防止其他公司仿製抄襲上福的產品。
衝擊描述及補救措施	2023 年無實際負面衝擊情事發生。
目標與標的	<p>【短期】</p> <ul style="list-style-type: none"> <li>• 避免侵犯他人的專利、申請且累積優質專利。</li> </ul> <p>【中期】</p> <ul style="list-style-type: none"> <li>• 提出專利預警意見，以應對潛在的專利訴訟風險，降低原廠干擾。</li> </ul> <p>【長期】</p> <ul style="list-style-type: none"> <li>• 促進技術發明創新，提高公司產品的創造力與價值。</li> </ul>
責任	專利小組、開發部工程師、美國專利律師及專利代理人。
特定行動與資源投入	<p>研發過程中及產品進入市場前，對所有的發明創造方案或設計方案進行專利檢索及分析，進而確定是否申請專利。另採定期檢視現有產品，降低專利糾紛的可能性。</p> <p><b>外部制度：</b></p> <ul style="list-style-type: none"> <li>• 將有專利價值之研發成果，依技術與市場特性，委請專利代理人向特定國家的專利主管機關申請專利，保護上福的迴避設計成果。</li> </ul> <p><b>內部制度：</b></p> <ul style="list-style-type: none"> <li>• 定期蒐集研究原廠及競爭者取得的專利或審查中的專利申請案，在公司新產品研發的前、中、後期做專利迴避及檢核，避免產品侵犯他人的專利。</li> <li>• 開發部工程師與專利小組共同解讀專利，工程師進而構思迴避設計，再由律師判定、提供建議及檢核。</li> <li>• 研發獎勵：管理階層依專利發明獎勵辦法，發給申請專利的員工專利獎金，鼓勵員工積極參與研發。</li> <li>• 2023 年研究發展費用為 143,783 仟元 ( 合併 )。</li> </ul>
管理評量機制	<ul style="list-style-type: none"> <li>• 管理階層對專利創新性及市場效益，評估申請專利的可行性。</li> <li>• 若收到專利權人的警告函，專利小組、開發部工程師與內部律師先將系爭專利與產品進行比對，了解產品是否有侵權疑慮，進而委請外部律師作進一步瞭解並回函。</li> <li>• 若收到專利權人的告訴，專利小組與開發部工程師先研究該專利之有效性與強度、產品對該專利是否有侵權之疑慮，管理階層評估訴訟成本、效益是否符合商業利益、有多大勝訴機會，進而委請專業的專利律師分析，綜合以上各方面考量，決定採取必要之行動因應。</li> <li>• 智慧財產管理遵循 ISO 9001 品質管理制度。</li> </ul>
2023 年績效	<ul style="list-style-type: none"> <li>• 在世界各國有效專利共有 105 件，另有 1 件專利案尚在領證中及 30 件專利案尚在申請中。</li> <li>• 研究發展費用占事務機器耗材營業收入 ( 5,103,342 仟元 ) 2.82% ( 合併 )。</li> <li>• 研發各類新產品共有 12 件 ( 碳粉卡匣 11 件；感光鼓之精密齒輪 1 件 )。</li> </ul>



## 隱私與資通安全管理方針

重大主題	隱私與資通安全
承諾與政策	致力於保障保戶資料安全，依據外部法令（如：資通安全管理法、個人資料保護法、營業秘密法等）及參照國際標準與營運所在地之當地法規（如：歐盟一般資料保護規範 - General Data Protection Regulation, GDPR）制定內部控制制度、規範及管理機制，導入個人資料管理體系，將個人資料保護內化於所有同仁的行為中，並於內部自行查核範圍中加入個人資料保護相關內容，以檢視個人資料保護落實程度。
衝擊描述及補救措施	<p>未發生重大負面衝擊事件。</p> <p><b>補救措施：</b></p> <p>每年度執行災難還原演練驗證備份資料完整性與可用性。</p>
目標與標的	<p><b>【短期】</b></p> <ul style="list-style-type: none"> <li>資安防護強化： <ul style="list-style-type: none"> <li>預計 2023 年開始對於使用者進行定期電腦作業系統更新。</li> <li>預計 2024 年第 2 季進行網路架構更新專案，透過新增內部防火牆加強伺服器存取管控，提高資料安全性及強化公司整體資訊安全等級。</li> </ul> </li> <li>弱點掃描：預計 2023 年安排外部廠商進行資訊系統設備主機的弱點掃描作業。</li> <li>資安險投保：預計 2024 年第 3 季投保資安險進而提升資訊安全防護等級，以降低企業資產受損與應負責任及處理危機等費用。</li> </ul> <p><b>【中長期】</b></p> <ul style="list-style-type: none"> <li>加強資訊安全管理： <ul style="list-style-type: none"> <li>資訊安全管理建立與認證：建立符合 ISO 27001 等相關標準的資訊安全管理，預定於 2027 年完成第三方驗證。</li> <li>員工資訊安全培訓與考核：確保所有員工每年接受至少一次資訊安全培訓，並且通過測試考核，達到 90% 以上的合格率。</li> </ul> </li> <li>強化資訊安全技術措施： <ul style="list-style-type: none"> <li>定期安全漏洞掃描與修補：每季度定期進行系統和應用程式的安全漏洞掃描，並在發現漏洞後 30 天內完成修復。</li> <li>備份與恢復測試頻率提升：定期進行系統和數據的完整備份，並每年度進行一次備份恢復測試，確保數據的完整性和可用性。</li> </ul> </li> </ul>
責任	資安權責單位、內部稽核單位
特定行動與資源投入	<ul style="list-style-type: none"> <li>資安防護強化：已於 2023 年第 1 季架設系統更新服務完成，每月對使用者電腦作業系統漏洞進行統一更新管理。</li> <li>弱點掃描：已於 2023 年第 2 季委託維護廠商進行資訊系統設備主機弱點掃描。</li> <li>資安能力培養：所有使用資訊系統設備人員已進行資訊安全教育課程 3 小時受訓，針對全體員工資訊安全的案例宣導達 4 次以上。</li> <li>持續投入資源於資訊安全相關領域，自 2020 年至 2023 年投入累積費用成長已超過 700 萬元，資源投入事項包含完善治理面及技術面之基礎架構、強化資安防禦設備、情資監控分析、事件應變演練與教育訓練等，全面提升資訊安全能力。</li> </ul>

## 重大主題

## 隱私與資通安全

### 管理評量機制

- 通報人通報窗口後，初步標示事故等級與分類後，交由事故處理負責人確認事故等級與分類。
- 經事故處理負責人判定重大資訊事故，啟動緊急處理小組；判定為非重大資訊事故，交付事故處理負責人處理。
- 再由部門 / 單位主管回覆通報人。
- 案例總結討論，擬定未來補救對策及補救程序方式。

### 2023 年績效

- 無發生駭客攻擊事件，亦無發生客戶隱私及公司機密外洩情事。

## 3.1 多元產品 客製服務

### | 產品與服務 |

上福全球主要業務內容包括負責影印機卡匣、印表機卡匣、感光鼓齒輪等事務機器耗材之研發、製造及銷售等營運事項，亦包含個人防護用品及醫療相關用耗材銷售。秉持著「品質第一，顧客滿意」的品質政策，務求產品與服務品質的提升，並定義嚴格的產品測試標準檢驗新開發產品，讓產品與機器的配合度及功能性符合客戶標準。

### 主要產品

#### 影印機碳粉空匣

上福自行研發生產全系列的影印機碳粉匣及相關周邊，產品品項齊全；在事務機器卡匣售後服務市場，持續提供高品質專利迴避之產品，在業界持續保持領先的地位。亦為客戶提供裝粉服務、客製化包裝設計。



#### 影印機回收槽

回收槽是事務機器耗材，用來回收集中在列印過程產生之廢粉，近年來上福積極拓展回收槽之產品線。



#### 感光滾筒組

近年來上福全球積極開發高單價之複印機感光滾筒組市場，建立複印機感光滾筒組回收系統與銷售通路。





### 雷射印表機碳粉匣

雷射印表機碳粉匣的產品特性與市場通路有別於影印機碳粉匣，上福以完成品、複雜型體及彩色碳粉卡匣方向開發並成立自有品牌，以公版和自有品牌雙品牌策略打開售後服務市場知名度，已在業界建立上福產品 = 高品質產品的好口碑。

Cartridge Web ( CW ) 是上福於 2008 年成立的自有品牌，產品內容為雷射印表機碳粉匣完成品，主要類別為非主流 OEM 品牌之全新相容卡匣及主流 OEM 品牌之再生卡匣。CW 產品通過 ISO 9001、ISO 14001、CE、WEEE、REACH 及 RoHS 等多方認證，憑藉專業的研發設計團隊致力於開發功能性與原廠機台完全兼容的 CW 產品，產品列印表現媲美原廠，且具有專利迴避設計，並獲得多國專利註冊，成就 CW 產品在市場上的差異性，也成為原廠碳粉匣之外最好的選擇！



### 感光鼓精密齒輪

上福在齒輪生產以及齒輪開模上皆累積相當實力，齒輪量產水平實際可達 JIS 4 級，量產規範為 JIS 5 級。模具開發從設計到完成，全程自製，不僅具高自主性外，整體開發流程資訊嚴密管控，由品保部團隊專業工程師每天為產品品質做出最嚴苛的把關，模具品質與時程配合能調整自如，滿足客戶需求。



## 行銷與溝通

為延續本業事務機碳粉匣專業製造廠之品質領先優勢，透過整合式行銷之全方位手法全球佈局，已使上福全球自有品牌 Cartridge Web ( 簡稱 CW ) 於市場面占有一席之地。

自由品牌 CW 推出以來，建置荷蘭物流倉庫，迅速滿足客戶服務；積極參加業界展會 ( 美洲、歐洲及中國 )，以獨創展位設計吸引潛力買家注意；憑藉 GPI 品質保證之支撐，輔以 ISO 9001/14001、STMC 及 CE 之認證，同時「Made in Taiwan」之高科技產品於市場的優質口碑讓所有消費者認同；尊重智慧財產權之專利迴避設計，使產品能與只抄襲原廠設計之仿冒業者，劃分出差異性及市場區隔。

CW 以回收及綠色環保概念推出並切入銷售此系列產品，同時擴增產品線，目前所帶來的額外營收及客戶皆呈現穩定成長之榮景，除繼續厚植品牌實力，持續市場開發外，並不忘把上福全球優質產品及顧客至上之服務宗旨作為進軍全世界之最大後盾。

## Cartridge Web 品牌行銷活動

### 國際耗材展覽

「2023 中國 ( 珠海 ) 國際打印耗材展覽會」上福盛大展出，於展會期間展出多項產品，例如雷射印表機影印機碳粉匣、廢墨盒、以及感光鼓精密齒輪。



### 產業雜誌廣告

每月一篇實體雜誌廣告、產業雜誌網站廣告，以最活潑之創意設計手法，加深客戶之印象。

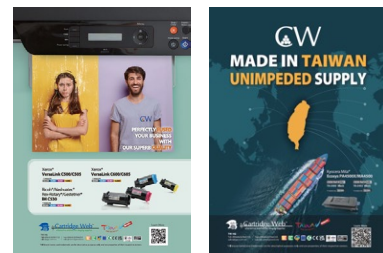

### 擴增產品線

推出以回收及綠色環保概念的系列產品。2023 年共推出 15 款再回收使用 GPI 碳粉匣產品、20 款環保卡匣與 32 款環保廢粉匣，金額約 1900 萬，占銷售淨額約 1.6%。



### 其他

以豐富優質的行銷方式，增加品牌之能見度：

- 品牌網站：[www.cartridgeweb.com](http://www.cartridgeweb.com)
- Google 關鍵字
- Youtube 影片
- Facebook、LinkedIn、Twitter 專頁
- 區域代理商行銷、大型零售
- 行銷贈禮品
- 型錄印刷品
- 電子型錄發送



Cartridge Web  
Quality - Service - Value  
Printing Services - Taichung City - 89 followers

LinkedIn 專頁

<https://www.linkedin.com/company/cartridge-web/>



上福全球自有品牌 -Cartridge Web 介紹

<https://youtu.be/FLaEPCL7zzo>

## 環保卡匣計畫

上福全球產品以出口為導向，在耗材市場中扮演重要的角色，不論面對台灣內部或國際間的淨零排放政策法規要求，必須朝著循環經濟的永續方向前進，提升研發技術與能力，以核心技術出發，讓上福的產品符合法規，進而對自然環境的影響降低到最小程度。

因此上福於 2020 年 6 月開始著手跟上綠色經濟趨勢，持續努力研發及使用包材材料替代，從減少不環保包材（以紙漿取代塑料使用）、卡匣回收再使用、及再生回收塑料使用於塑膠元件等製作環保卡匣的方向發展，期結合公司的永續成長和生態責任，進而減少資源消耗。

### 目標設定

#### Reduce :

從包材著手，減少使用不環保的材料及塑膠泡殼緩衝材，改為使用紙漿緩衝材及發泡性聚乙烯（Extruded Polyethylene，簡稱 EPE）緩衝材。

#### Reuse :

因目前歐洲的再生業者只再回收使用原廠卡匣，GPI 希望透過技術合作，評估卡匣修改設計，將 GPI 的卡匣設計得更容易再回收使用，使再回收使用成本降低，以吸引業者合作意願。自 2020 年起開始評估再回收使用 GPI 碳粉匣的可行性，並規劃建立環保卡匣新產品線，於 2022 年計劃在 2023 年推出 4 款再回收使用 GPI 碳粉匣產品，希望能在環保趨勢下占得一席之地，將資源有效循環利用，減少對環境造成的負擔。

#### Recycling :

使用認證的再生回收塑料，並將其運用在塑膠元件。

### 2023 年目標達成績效

#### Reduce :

2023 年塑膠泡殼緩衝材使用量為 210,385 個（較 2022 年使用量 250,142 個減少 15.9%），EPE 緩衝材使用量為 11,046 個（較 2022 年使用量 17,170 個減少 35.7%），而紙漿緩衝材使用量為 278,141 個（較 2022 年使用量 249,589 個上升 11.4%）。

近三年緩衝材使用量 單位：個

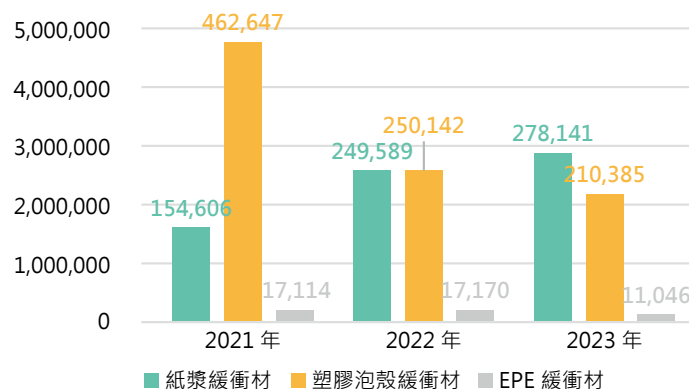

#### Reuse :

2023 年共推出 15 款再回收使用 GPI 碳粉匣產品，並於同年第三季與歐洲當地回收再生業者開始合作。

## 2023 年目標達成績效

### Recycling :

2023 年共推出 20 款環保卡匣與 32 款環保廢粉匣，上述每項產品使用高達 95% 再生回收塑料，且產品包材不使用塑膠製品，達到減少使用不環保材料目標。預計 2024 年推出 1 款其他廠牌環保卡匣。

環保匣款式數量

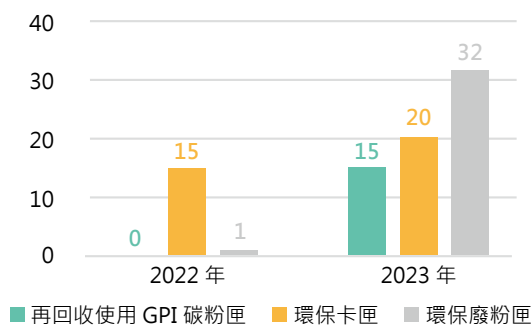

## 品質管理

上福全球為提供客戶安心、安全的產品，定期將物料送 SGS 檢驗有害物質，以確認產品符合歐盟危害性物質限制指令 (RoHS)、化學品註冊、評估、授權及限制法規 (REACH) 要求及客戶個別對於禁用及限用有害物質的要求。

我們對零件原料嚴格把關，產品 100% 通過健康與安全評估，評估類型包括符合性聲明書、測試及驗證報告、安全資料表等；每季針對新產品進行品質教育訓練說明會，說明稽核重點及注意事項，並隨時密切留意可能會對公司產品產生影響之國內外政策、法令之動向，藉由相關的法令追蹤評估、擬定政策辦法、實施教育訓練，以確保本公司有確實遵守各項相關之法令規章。

同時定期對所有供應商進行稽核，經由對零件材料承認之嚴格管控及成品之檢驗，以系統化管理機制確保提供給客戶之產品在健康上無虞。

上福全球產品健康安全相關認證

產品項目	齒輪類	卡匣類	回收槽類	碳粉類	原物料類	口罩類
RoHS	V	V	V	V	V	
REACH	V	V	V	V	V	
CE		V	V			
WEEE		V	V			
STMC		V		V		
UKCA		V	V			
ISO 13485						V
醫療許可證						V



RoHS 檢測報告

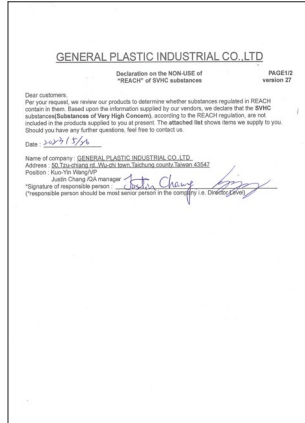

REACH 聲明書



CE 證書



WEEE 證書



UKCA 證書  
Expiry Date : 2025 年 2 月 8 日



STMC 證書  
Valid until : 2025 年 12 月 7 日



供應商禁用含  
「環境管理物質」聲明書

上福全球通過 ISO 驗證



ISO 9001 : 2015 證書  
Expiry Date : 2027 年 7 月 7 日



ISO 14001 : 2015 證書  
Expiry Date : 2027 年 8 月 8 日

## 3.2 研發與專利

### | 研發計畫與技術精進 |

上福全球專業產品開發技術團隊，持續投入研發資源，在影印機、印表機與多功能事務機等碳粉匣及 OPC 感光齒輪之週邊耗材市場努力。持續開發 Kyocera Mita、Toshiba、OKI、Canon、Sharp、Ricoh、Xerox、Samsung 系列之黑色與彩色碳粉卡匣，Kyocera Mita、HP 之感光齒輪，Canon、Konica Minolta、Ricoh 的再生環保感光滾筒組，已與合作夥伴投入高難度晶片的研發；另外與 OEM 商用型大型出圖機協同合作開發，由上福提供卡匣與入粉口機構設計。上福儼然成為 ODM 的角色，藉由新產品開出，進而提高公司毛利及競爭力。

在響應各國淨零碳排的政策，上福也致力於減塑計畫，推出可重複使用碳粉匣，透過便利的補充包設計，大幅增加使用者重複使用的意願，替碳粉匣增加重生機會，對應搭配回收 OEM 碳粉匣的再生雙計畫，透過上福的製造技術，進行 OEM 碳粉匣的回收，從清潔、加工、充填碳粉的再製過程，賦予 OEM 碳粉匣新生命，替環境的保護再盡一份心力。

本公司投入大筆研發費用，越過原廠築起的專利高牆，自主研發且有效克服專利。尊重智慧財產之專利迴避設計，使產品更能與許多只抄襲原廠設計之仿冒業者，劃分出差異性及市場區隔，且防止其他公司仿冒上福的產品。上福始終秉持著品質第一為出發點，在克服原廠的專利下仍保有最完善與原廠相兼容的穩定性，100% 的 MIT 生產，讓客戶買的安心也用得安心。

2023 年研究發展費用總支出為新台幣 143,783 仟元，占事務機器耗材營業收入 ( 5,103,342 仟元 ) 百分比 2.82%，主要為事務機器耗材部門之雷射碳粉卡匣及感光鼓齒輪設計、開發、測試與專利申請等人力物力投入，上福持續不遺餘力地投入高額的研發費來進行新產品的研究與開發，確保在市場上保有最充足的產品別，拉大與競爭對手之間的差距，滿足客戶一站式購足的服務，以期創造公司更有利之競爭力。

### 2023 年通過之發明 / 新型專利

#### 台灣發明專利 TW I788636

本發明係一種碳粉匣，用來與一電子成像裝置之成像匣組接，該成像匣具有一入粉口、以及一階部位於該入粉口旁，該碳粉匣包含有一殼體，該殼體具有一用來容置碳粉的內部空間、一出粉口連通該內部空間與外界、以及一限位勾設於該出粉口旁，當該碳粉匣與該成像匣組接時，該限位勾用來勾持於該階部，使該出粉口與該入粉口連通。藉此，該碳粉匣與電子成像裝置之成像匣組接後可確實定位，且該碳粉匣於組裝前或拆卸後都能確實封閉出粉口，以避免漏粉的問題。

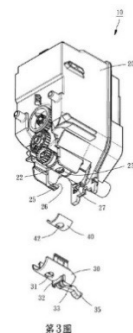

TW I788636  
專利產品示意圖

2023 年通過之發明 / 新型專利

中國發明專利 CN 113687581B

本發明提供一種碳粉匣及碳粉匣防錯裝置，碳粉匣防錯裝置用來限制使一特定碳粉匣繞一旋轉軸心轉動後始能組入一電子成像裝置中，該碳粉匣防錯裝置包含有一導引部以及一固定部，該導引部設于該電子成像裝置且具有一軸心槽以及一定位槽，該定位槽具有一圓弧段，該固定部設于該碳粉匣的一端且具有一軸柱與一側柱，該軸柱位于該旋轉軸心且伸入該軸心槽，該側柱與該軸柱間隔且伸入該定位槽中，當該碳粉匣繞該旋轉軸心旋轉時，該側柱沿著該定位槽的圓弧段移動。借此，該碳粉匣防錯裝置可確保使用者將預設的碳粉匣裝填入正確的位置中，避免錯誤組裝所衍生的物料浪費與清潔程序，以達節省時間與金錢的目的。

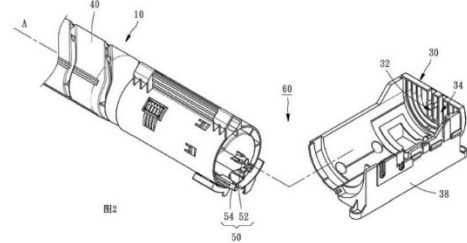

CN 113687581B 專利產品示意圖

專利研發與保護

專利檢索排除侵害可避免製造、銷售時侵害他人之專利權而造成為數龐大的和解金、訴訟費以及可能之賠償金，侵權甚至可能失去市場的銷售機會。專利申請布局，可避免競爭者之產品仿製、抄襲；若遇專利權遭侵害時，有機會可以阻止競爭者之產品銷售，甚至可進行專利授權行為收取授權金為公司創造營收。

上福全球藉由專利的申請與保護提升產品在市場的競爭力，並為本身與客戶創造價值、避免侵權。並在研發過程中及在產品進入國內外新市場前，對所涉之發明創造方案或設計方案進行的專利檢索及分析加以規範，以確保專利檢索的品質與效率，提高專利檢索結果的可信度，進而確定是否申請自主性專利或者提出專利預警意見。

產品開發專利處理流程

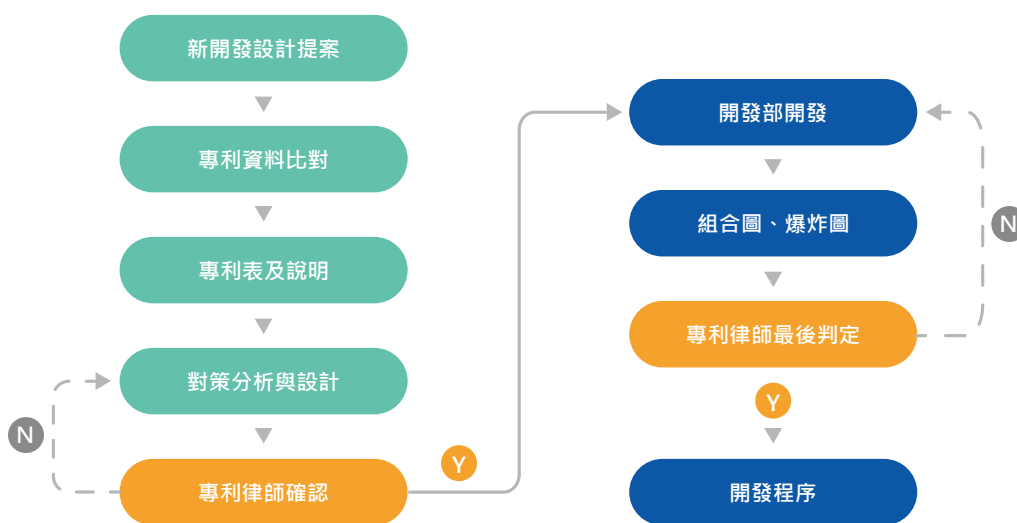

與專利代理人建立有效之溝通管道，確保專利申請案的品質及保護性，且定期與專利代理人、開發部主管檢視已獲證專利之運用情形，評估繼續維護專利的必要性。截至 2023 年擁有 105 件專利案已獲准歐、美、台灣、中等國之專利權，另有 1 件專利案尚在領證中及 30 件專利案尚在申請中 (其中 2023 年提出 18 件專利申請案件)。

### 截止 2023 年專利通件數

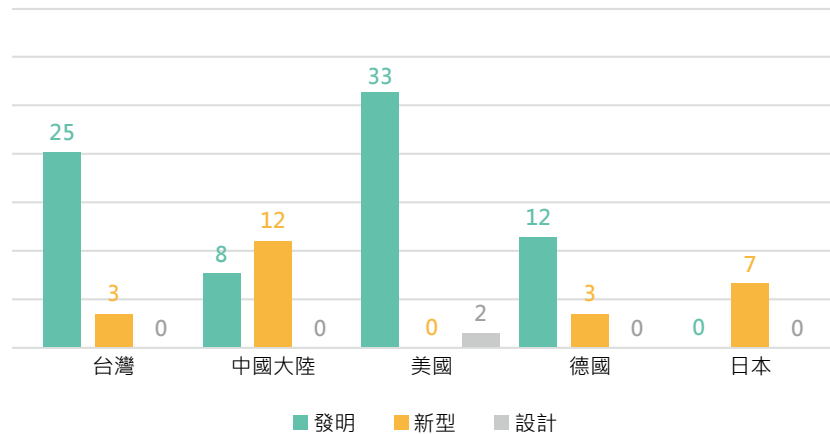

專利類別 / 國家別	台灣	中國大陸	美國	德國	日本	共計
發明	25	8	33	12	0	78
新型	3	12	0	3	7	25
設計	0	0	2	0	0	2
總計	28	20	35	15	7	105

### 近三年專利申請狀態

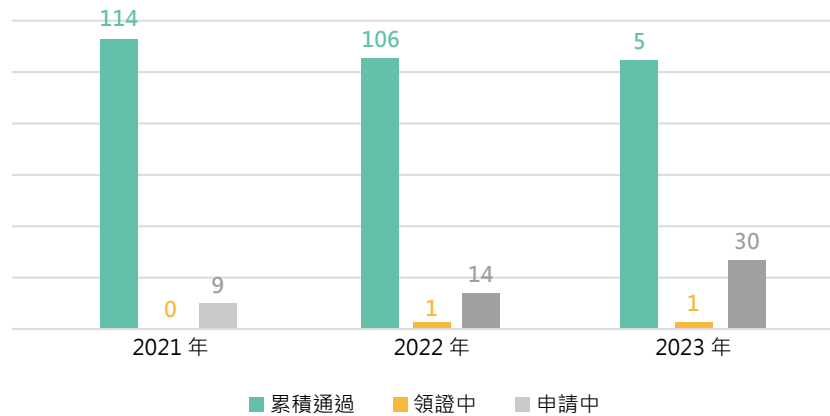

年度 / 申請狀態	累積通過	領證中	申請中
2021	114	0	9
2022	106	1	14
2023	105	1	30

註：

- 專利通過件數及申請狀態以上福全球科技股份有限公司為主。
- 各年度專利申請狀態統計至該年度 12 月 31 日止。



## 3.3 客戶關係與供應商管理

### | 客戶關係 |

上福全球與客戶間保持良好溝通管道，為對產品及服務提供有效客訴處理，訂有「客戶抱怨管理辦法」及「客戶服務管理辦法」。若有產品問題，可透過電子郵件或電話方式反映給相關業務同仁，並由品保部針對客訴件從原因分析、開會檢討直到執行改善對策完成梳理，並回覆客戶原因及對策結果；由業務主導掌控申訴之客戶對象，並隨時反饋申訴案件進度，提升服務品質；並定期彙整客訴案件追蹤改善，減少重複發生，力求能盡速解決並處理客戶申訴問題，惟發生 19 件產品客訴案件，已全數解決結案。

在服務品質方面，為維持競爭力並了解客戶對公司產品與服務的滿意度，本公司每年進行客戶滿意度調查，於管理系統內設有客戶滿意度調查程序，透過產品交貨、品質、服務、價值、溝通、訂單、產品資訊、專業度、態度等面向調查的結果，作為公司策略規劃及持續改善的參考，以滿足客戶的真正需求，進而提升公司競爭力。2023 年上福客戶滿意度平均 36.33 分 (滿分 40 分)。

為善盡客戶資料保護管理與資訊安全責任，上福全球依據政府頒訂「個人資料保護法」、「個人資料保護法施行細則」及主管機關相關法令規定規範，經董事會通過制訂「個人資料保護管理辦法」，以「計畫 - 執行 - 檢查 - 行動」為基礎之個人資料保護管理體系，落實執行個人資料保護管理措施，督導個人資料保護管理體系之運作。上福對於員工或客戶資料，除規定有權限者始能查詢外，若因業務需要，則必須簽署「內部簽呈 - 個人資料蒐集、處理及利用申請單」，並經相關單位主管審查確認符合法令規定才能提供，且廠內系統管理依據職級劃分 (如：一般員工、課級、理級、VP 等) 規範可取得的資訊內容。另為強化員工整體資安意識，上福全球每年 (12 月底前) 依規範對所有使用資訊系統設備人員進行資訊安全教育課程 3 小時，2023 年已完成受訓；另外，亦定期蒐集資安事件加強對全體員工資安宣導，2023 年針對全體員工資訊安全的案例宣導達 4 次以上。

當接獲客戶及其他利害關係人提出隱私權益之申訴，將依申訴受理、專人負責、案件評估、方案協商、通知結果等流程處理；對於申訴者相關資訊與申訴細節皆由專案處理權責單位保管，並於法令要求之處理期限內妥善處理議題。2023 年未接獲客戶反應有關資料隱私遭侵犯或客戶資訊外洩事件。

### 客戶申訴管道

#### 受理窗口

【產品】業務部 柯專員

【客戶隱私權益】陳副總 /

業務部 謝副課長



#### 舉發專線

04 -26393103



#### 申訴信箱

sales@gpi.com.tw

sales@cartridgeweb.tw

info@cartridgeweb.tw

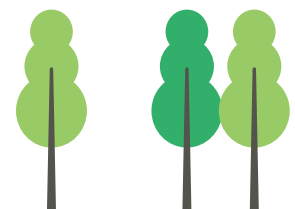

### 資安事件通報流程

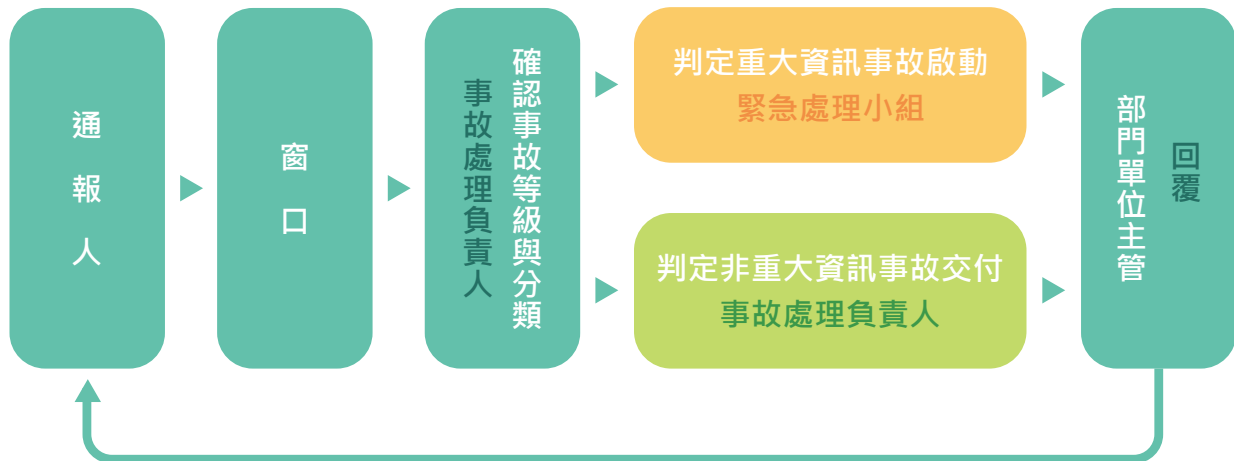

## 採購管理

### 原物料使用概況

塑膠料的使用造成環境的負擔，上福已導入部份使用再生回收塑料來減少環境衝擊。2023 年上福原物料使用量共計 2,574.00 噸，包括紙類、塑膠料、再生回收塑料、碳粉及銅片 5 大類主要原物料<sup>註1</sup>；除紙箱屬可再生原物料外，其他均為不可再生原物料。2023 年已使用再生回收塑料 23.40 噸（約占 0.91%）<sup>註2</sup>，再生回收塑料的使用已是全球趨勢，期能減少資源消耗。

上福全球 2023 年原物料使用量			
分類	種類	使用量 (單位：噸)	百分比 (%)
可再生	紙箱	1,080.10	41.96
	塑膠料	1,209.80	47.00
不可再生	再生回收塑料	23.40	0.91
	碳粉	257.90	10.02
	銅片	2.80	0.11
	小計	1,493.90	58.04
總量		2,574.00	100.00

註：  
 1. 塑膠料、再生回收塑料、碳粉、銅片使用量來自 SAP 系統；紙箱以最大宗使用規格推估計算。  
 2. 使用回收再利用的物料百分比 = (使用回收再利用的物料總量 / 物料使用總量) \* 100%。

### 採購概況

上福全球產品以碳粉匣、感光鼓之精密齒輪等兩大類為主，其中碳粉匣占了上福（個體）總營額約 96.74%，其供應鏈之上中下游概況如下圖所示；感光鼓之精密齒輪供應鏈詳細說明請參閱《112 年度股東會年報第 61-62 頁》。

## 碳粉匣供應鏈之上中下游概況



上福全球 2023 年共計與 174 家協力廠商有採購交易記錄，依地域性區分，台灣地區協力廠商數量為 149 家（採購金額占比為 61.77%）<sup>註</sup>，中國與香港地區有 12 家，海外 13 家；2023 年無重要協力廠商之新增或終止合作。

## 上福全球 2023 年協力廠商採購概況

採購地區	家數	家數占比（%）	採購金額占 總採購金額比例（%）
台灣	149	85.63	61.77
中國	11	6.32	10.49
香港	1	0.57	4.13
德國	1	0.57	1.80
日本	5	2.87	8.12
韓國	2	1.15	0.22
荷蘭	1	0.57	5.02
新加坡	1	0.57	0.15
美國	3	1.72	8.30
總計	174	100.00	100.00

註：當地係指台灣地區。

## 上福全球 2023 年協力廠商採購概況

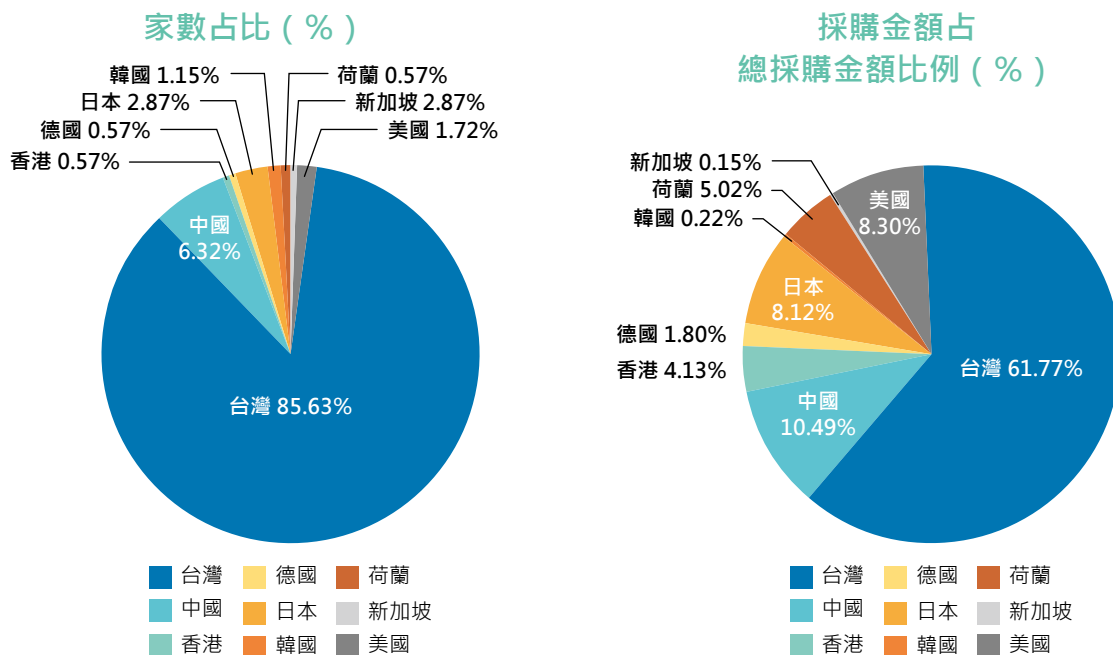

## 協力廠商管理

上福全球採購單位根據「新協力廠商調查評鑑表」，針對生產作業項目(包含品質、作業程序)及設施與守規性項目(包含生產環境、人權、工作安全、環境污染等)，對新協力廠商進行評估(有生產行為的廠商均需到廠評鑑，如無直接生產行為的廠商(經銷商)則免評鑑)，總分須達 70 分以上，同時樣品經由品保單位檢驗與判定，確認無生產含「環境管理物質」管制之有害產品，始可成為合格新協力廠商，若未達 70 分者待改進後再評鑑一次，經再次評鑑後未達標者將不予以配合；2023 年本公司共新增 2 家協力廠商，且均以「新協力廠商調查評鑑表」100% 完成評鑑。

為確保協力廠商提供之原物料持續符合 RoHS ( 2011/65/EU )、PFOS ( 2006/122/EC )、DMF ( EU ) No 412/2012 及 REACH ( EC ) No.1907/2006 等歐盟環保指令，採購單位每半年請廠商簽署「供應商禁用含環境管理物質聲明書」，承諾不使用有毒物質生產物料，並將廠商簽後之聲明書保存，而未取得「供應商禁用含環境管理物質聲明書」之廠商則需提供「安全資料表 ( Safety Data Sheet, SDS )」；品保單位不定期將樣品送交外部檢驗單位如 SGS 作化驗。

上福主要針對現有協力廠商的原物料品質和交期進行評核，採購單位於每月月底前完成對協力廠商之評核作業，記錄於「協力廠商評核成績表」。評核分數低於 80 分之廠商，將視情況予以輔導、轉換；2023 年協力廠商評核皆合格。

上福透由 E-mail 向協力廠商宣導「誠信經營、生產環境、工作安全、環境污染、人權」等相關政策。目前雖尚無規範協力廠商使用童工之相關罰則，然本公司除自身積極實踐企業社會責任及人權保護政策外，並以相同標準期許，要求包含協力廠商在內之所有業務合作夥伴，共同致力於提升對人權相關議題之關注及可能風險之辨識與管理，以提供員工更公平與安全的工作環境，增進人權保護意識。經調查顯示 2023 年協力廠商無發生負面環境 / 社會衝擊事件或違反環境 / 社會法規而遭受裁罰之情事。

# 減少衝擊 守護環境

4.1 氣候變遷因應 51

4.2 能源管理 53

4.3 水資源管理 56

4.4 污染防治管理 57

# 04

## 4.1 氣候變遷因應

### | 治理 |

面對氣候變遷對於全球經濟、環境與人權影響加劇，上福全球參考國際金融穩定委員會 (Financial Stability Board, FSB) 發布之氣候相關財務揭露建議書 (Task Force on Climate-Related Financial Disclosures, TCFD) 架構，依其揭露核心要素「治理」、「策略」、「風險管理」、「指標和目標」，以及臺灣證券交易所「上市公司編製與申報永續報告書作業辦法」之上市公司氣候相關資訊之揭露建議，由 ESG 報告書編輯小組與永續顧問召開氣候變遷鑑別會議，進行風險與機會鑑別，相關鑑別與執行結果定期 (每年一次) 向董事會報告。

### | 風險管理 |

參考 TCFD 建議氣候相關風險與機會來源，包含轉型風險 (政策與法規、技術、市場、名譽)、實體風險 (立即性、長期性) 與機會 (資源效率、能源來源、產品/服務、市場)，經 ESG 報告書編輯小組與永續顧問召開氣候變遷鑑別會議，討論盤點可能發生的風險與機會項目，依其發生可能性及財務衝擊度評估風險/機會等級。

2023 年以中高風險/高機會項目 (發生可能性 × 財務衝擊度得分 9 分以上者) 作為優先關注主題，共鑑別出 3 個潛在氣候變遷風險 (政策法規類 - 強制申報要求、碳關稅；實體風險類 - 電力成本增加) 及 1 個潛在氣候變遷機會 (產品和服務類 - 低碳產品服務機會)，透過 ESG 報告書編輯小組相關部門依現有對策及未來因應措施持續追蹤管理。

氣候變遷相關風險矩陣圖

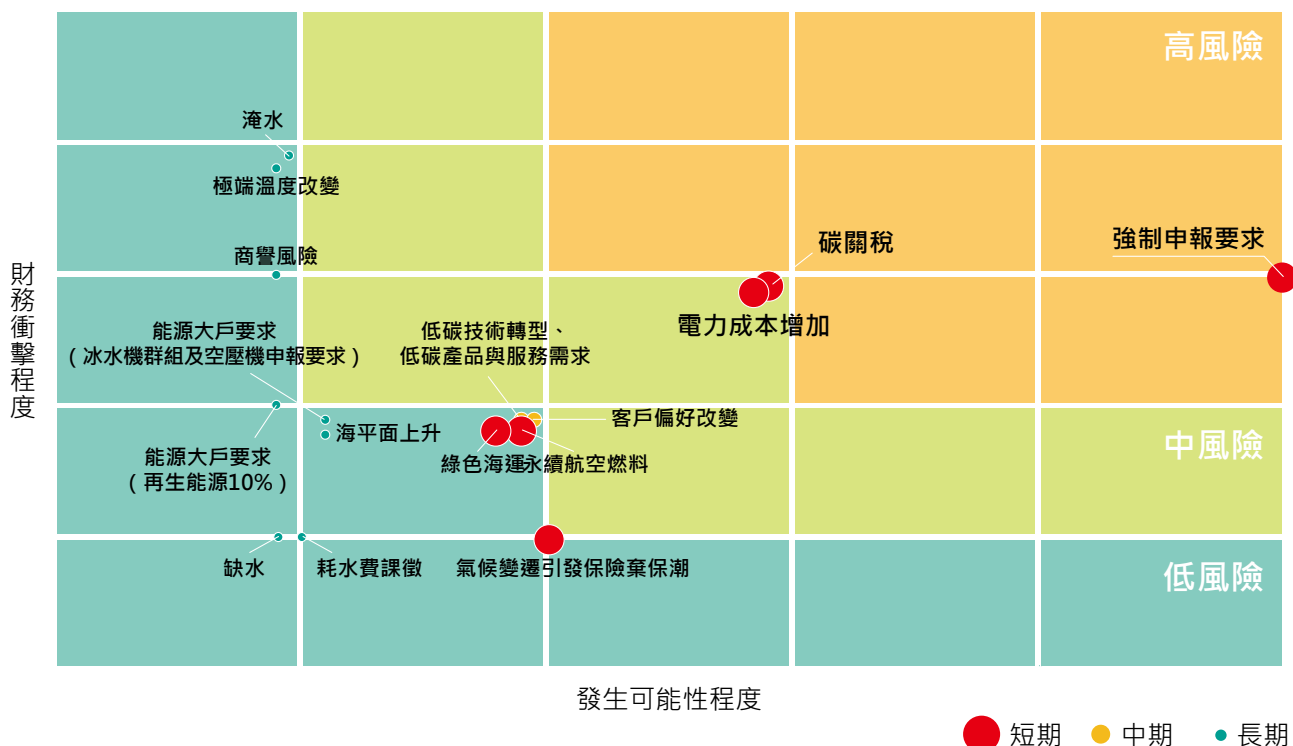

氣候變遷相關機會矩陣圖

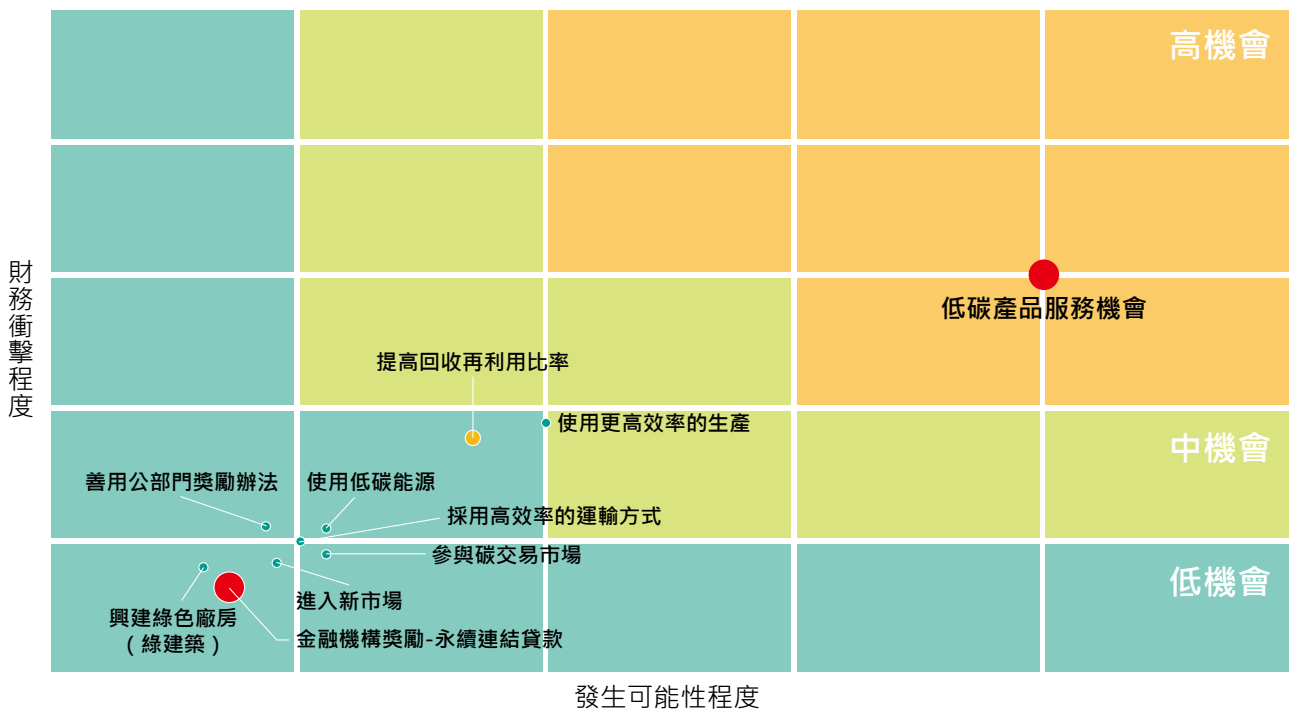

● 短期 ● 中期 ● 長期

對應策略與指標目標

潛在氣候風險	財務衝擊影響說明	對應策略與指標目標
政策 / 法規 - 強制申報要求	<p><b>短期 / 高風險</b></p> <p>金融監督管理委員會發布「上市櫃公司永續發展路徑圖」，分階段推動全體上市櫃公司於特定時間內完成溫室氣體盤查及確信。</p> <ul style="list-style-type: none"> <li>• 上福需投入人力、物力進行碳盤查，若碳盤查結果不實，或未依規定申報，將受到主管機關裁罰；上述情況可能造成<b>營運成本增加</b>。</li> <li>• 若碳排放量達徵收標準，可能需要支付碳費或碳排放權交易費用，導致<b>獲利能力降低</b>。</li> <li>• 為降低碳排放量，可能需要投資節能減碳設備或技術，使得<b>投資成本提高</b>。</li> </ul>	<ol style="list-style-type: none"> <li>1. 尋求專業機構、顧問協助進行碳盤查。</li> <li>2. 建立碳盤查管理制度：建立碳盤查管理制度，明確碳盤查範圍、流程、責任等，並定期進行碳盤查稽核。</li> <li>3. 強化碳排放數據管理：強化碳排放數據管理，確保碳排放數據完整、準確。</li> <li>4. 評估碳風險：評估碳風險，並制定因應策略。</li> <li>5. 依據金融監督管理委員會「上市櫃公司永續發展路徑圖」，上福全球母公司預計於 2025 年完成溫室氣體盤查及查證；合併財務報表子公司則於 2026 年完成溫室氣體盤查及查證。</li> </ol>
政策 / 法規 - 碳關稅	<p><b>短期 / 中風險</b></p> <p>各國為避免碳洩露，針對進口產品制訂邊境碳關稅制度。</p> <ul style="list-style-type: none"> <li>• 上福外銷產品若被課徵碳關稅，將導致<b>營運成本增加</b>；此外，產品價格可能提升，導致消費需求下降，使得<b>營收獲利降低</b>。</li> </ul>	<ol style="list-style-type: none"> <li>1. 降低碳排放：透過採用節能減碳技術、改用低碳原料或能源等方式，降低產品的碳排放量。</li> <li>2. 發展綠色產品：開發符合消費者需求的綠色產品，以提高產品的競爭力。</li> <li>3. 爭取政府補助政策：爭取政府的補助政策支持和優惠。</li> </ol>

潛在氣候風險	財務衝擊影響說明	對應策略與指標目標
實體風險 - 電力成本增加	<p><b>短期 / 中風險</b></p> <p>依政府規劃 2050 淨零排放路徑並設定再生能源目標，2030 年再生能源比重可能達 30%，燃氣則為 50%。台灣大部分電力由國有的台灣電力公司 (TPC) 提供，並控制電價。影響未來電價因素包含再生能源 (主要來源為太陽能 and 風能)、天然氣、煤等發電成本，近年因原料上漲，造成發電成本增加。台灣電價自 2024 年 4 月起調漲 11%，平均電價漲幅 9%，其中產業用電從每度 3.38 元漲到 3.72 元。</p> <ul style="list-style-type: none"> <li>電價調漲將導致企業生產成本增加，獲利減少。</li> <li>評估更換新節能設備，將可能造成資本支出增加。</li> </ul>	<ol style="list-style-type: none"> <li>優化公司營運及生產製程模式，以期降低繳交的電費。</li> <li>評估新節能設備、用電設備優化並提升節能、汰換高耗電系統或機械設備。</li> </ol>

潛在氣候機會	財務衝擊影響說明	對應策略與指標目標
產品和服務 - 低碳產品服務機會	<p><b>短期 / 高機會</b></p> <p>因綠色環保市場需求，使得綠色環保產品需求變多，上福投入開發新低碳產品技術，提高再生料使用比例，滿足客戶對低碳產品需求，雖於研發階段增加營業成本，但預期亦使上福營業收入增加。</p>	<p><b>短期</b></p> <p>積極投入綠色環保產品研發，產品採用再生材料製成，爭取客戶訂單。預計綠色產品開發每年增加 2 品項。</p> <p><b>中長期</b></p> <p>提升再生材料使用比例，將資源有效循環利用。預計綠色產品量產數每年 &gt;2 件。</p>

未來將持續依循 TCFD 風險與機會鑑別方式，評估可能面臨的風險與機會，針對高風險項目訂定相關應變計畫。

## 4.2 能源管理

### | 能源使用 |

依據臺中市發展低碳城市自治條例第 22 條規定，本公司為應設置再生能源發電設備之用電場所。企業總部 (本廠) 與二廠用電契約容量合計為 1,360 千瓦，應設置至少 136 千瓦以上之再生能源設備，上福已完成建置太陽光電發電設備 999.79 千瓦，高於臺中市發展低碳城市自治條例規定約 7.4 倍，2023 年共發電 1,272,800 度電，然目前太陽能躉售予台電，故廠內未使用再生能源。

上福全球能源使用類別為電力及汽油，主要以電力為主。2023 年電力使用量 3,340,760 度，汽油使用量 6,037.62 公升，經換算後能源總使用量為 12,223.77 GJ，能源密集度為 10.03 GJ/百萬元。



上福全球近三年能源使用量與能源密集度

項目	單位	2021 年	2022 年	2023 年
電力使用量	GJ	12,265.92	12,948.77	12,026.74
汽油使用量	GJ	203.64	291.30	197.04
能源總使用量	GJ	12,469.56	13,240.07	12,223.77
個體營業額	百萬元	1,481.04	1,487.36	1,219.22
能源密集度 (能源總使用量 / 個體營業額)	GJ/ 百萬元	8.42	8.90	10.03

近三年能源使用量與能源密集度

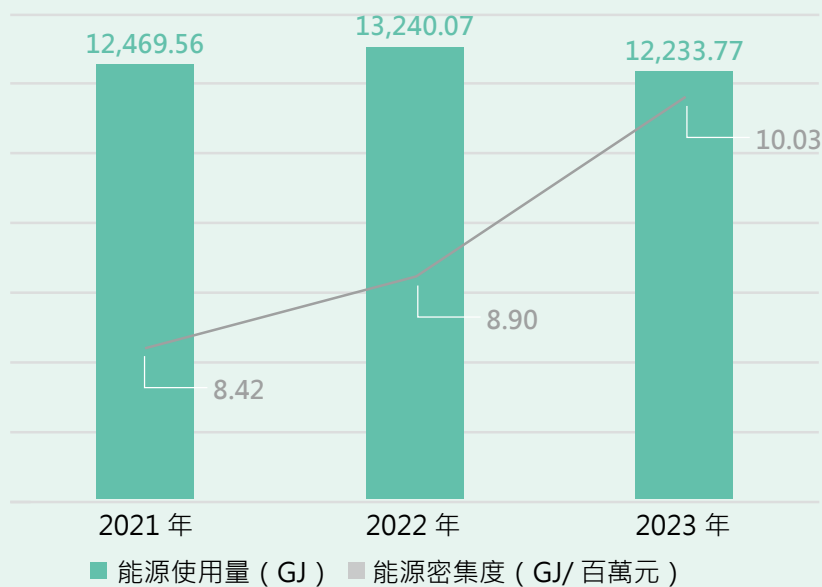

註：

1. 資訊來源：電力係以加總各廠區每月電費單所列之數據；汽油主要以實際領用量為主。
2. 能源計算範疇以上福全球台灣營運據點 (包含本廠、二廠及三廠) 為主。
3. 各類能源熱值轉換係數來源：行政院環境部 (原環境保護署) 所公佈最新之溫室氣體排放係數管理表 6.0.4 版及經濟部能源統計手冊；汽油 = 7,800 kcal/L ( 32,635.2 KJ/L )、電力 = 3.600 TJ/GWh ( 3,600 KJ/kWh )。
4. 個體營業額改為「百萬元」，以配合台灣證券交易所上市上櫃氣候相關資訊揭露，同步修改 2021 年 ~ 2022 年資訊。
5. 1 千兆焦耳 ( GJ ) = 10<sup>9</sup> 焦耳 ( J )。

## | 溫室氣體管理 |

溫室氣體排放分為直接排放 ( 範疇一 ) 與能源間接排放 ( 範疇二 )，其中範疇一係指直接溫室氣體排放，針對直接來自於組織所擁有或控制的排放源；範疇二為能源間接排放源，係指來自於輸入電力、熱或蒸汽而造成間接之溫室氣體排放。上福 2023 年範疇一主要能源使用為汽油，排放量為 14.23 公噸 CO<sub>2</sub>e；範疇二主要能源使用為外購電力，排放量為 1,650.34 公噸 CO<sub>2</sub>e，總計為 1,664.57 公噸 CO<sub>2</sub>e，溫室氣體排放強度為 1.37 公噸 CO<sub>2</sub>e/ 百萬元。

上福全球近三年溫室氣體排放量與排放強度

指標	單位	2021年	2022年	2023年
範疇一：直接溫室氣體排放	公噸 CO <sub>2</sub> e	14.70	21.04	14.23
範疇二：間接溫室氣體排放	公噸 CO <sub>2</sub> e	1,734.26	1,780.46	1,650.34
總排放量 = 範疇一 + 範疇二	公噸 CO <sub>2</sub> e	1,748.96	1,801.50	1,664.57
個體營業額	百萬元	1,481.04	1,487.36	1,219.22
溫室氣體排放強度 (總排放量 / 個體營業額)	公噸 CO <sub>2</sub> e / 百萬元	1.18	1.21	1.37

近三年溫室氣體排放量與排放強度

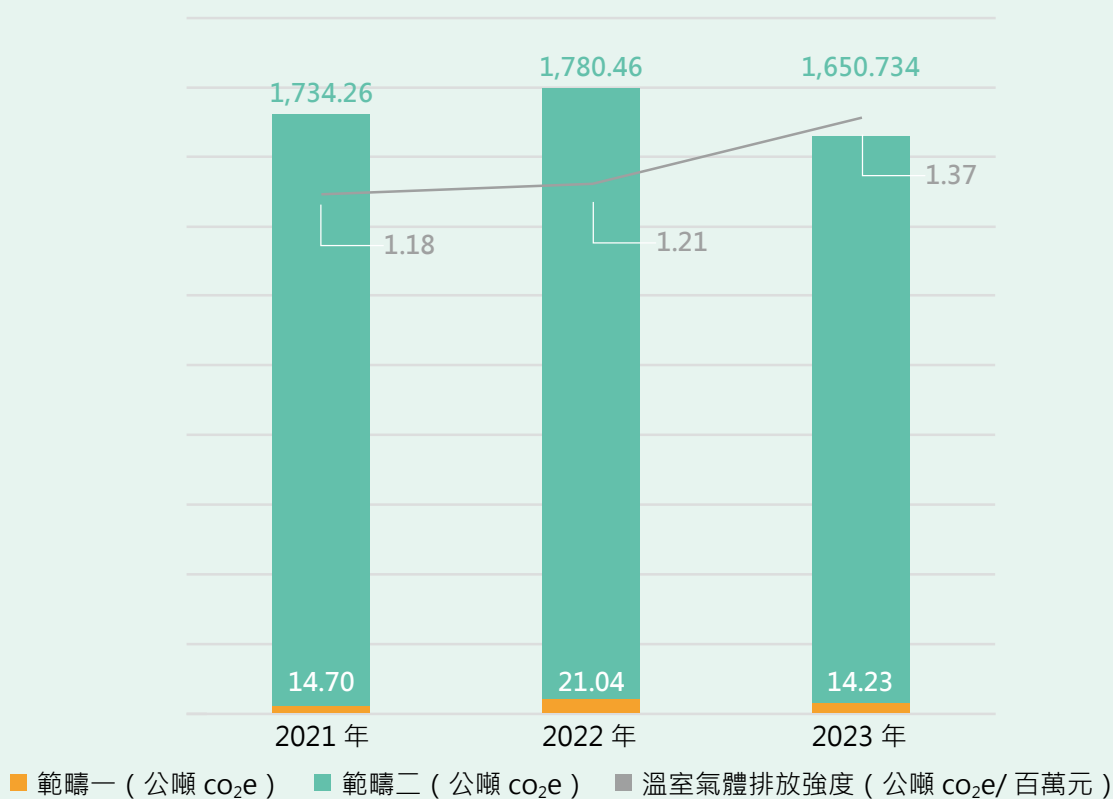

註：

- 以營運控制權方法針對溫室氣體排放量做彙總，所進行盤查之溫室氣體種類包括：二氧化碳 (CO<sub>2</sub>)、甲烷 (CH<sub>4</sub>)、氧化亞氮 (N<sub>2</sub>O) 三種溫室氣體。
- 溫室氣體計算範疇以上福全球台灣營運據點 (包含本廠、二廠及三廠) 為主。
- 溫室氣體數據未經第三方外部查證，僅由公司自行盤查計算，目前尚未訂定溫室氣體排放基準年。
- 範疇一僅包含汽油，主要使用於公務車上；全球暖化潛勢 (GWP) 出處來源：2021年報告書引用「IPCC 第五次評估報告 (2013)」版本，2022年以後報告書引用「IPCC 第六次評估報告 (2021)」版本。
- 範疇二主要為外購電力，引用經濟部能源署公布之電力排碳係數：2021年為 0.509 公斤 CO<sub>2</sub>e / 度計算；2022年為 0.495 公斤 CO<sub>2</sub>e / 度計算；2023年為 0.494 公斤 CO<sub>2</sub>e / 度計算。
- 所用之轉換係數的來源：行政院環境部氣候變遷署所公佈最新之溫室氣體排放係數管理表 6.0.4 版。
- 個體營業額改為「百萬元」，以配合台灣證券交易所上市上櫃氣候相關資訊揭露，同步修改 2021 年 ~ 2022 年資訊。

本公司依金融監督管理委員會 2022 年 3 月發布之「上市櫃公司永續發展路徑圖」，已於 2022 年 5 月 10 日就上福全球 (母公司) 及合併財務報表子公司溫室氣體盤查及查證時程規劃，提請董事會報告，並按季控管。

## 溫室氣體盤查及查證時程規劃

工作項目 / 預計完成時間	母公司	子公司
訂定設置專 (兼) 職單位、 專 (兼) 職人員人數及其職掌範圍	2025 年 12 月	2026 年 12 月
訂定盤查規劃	2025 年 12 月	2026 年 12 月
訂定查證規劃	2025 年 12 月	2026 年 12 月

註：上福全球屬實收資本額 12.76 億元之公司，應於 2027 年完成揭露 2026 年合併財務報表子公司之溫室氣體盤查資訊，以不晚於 2026 年為基準年，揭露 2027 年度減量目標、策略及具體行動計畫。上福預計 2026 年完成揭露合併財務報表子公司溫室氣體盤查資訊與查證作業，未來將依排放量進一步討論訂定減量目標、策略及具體行動計畫。

## | 節能減碳 |

為有效減少溫室效應的環境衝擊，本公司響應節能減碳，推動各項節能作為，如利用天窗自然採光、利用水冷氣扇降低室內溫度等，並推廣辦公室及公共區域等能源管理方案，以加強同仁在節能方面的觀念。2023 年將廠內損壞不堪使用的日光燈具更換為 LED 燈具，以減少能源消耗，預估每年可節省電力約 16,093 度，相當於減少約 57.94GJ、減少範疇二溫室氣體排放量約 7.95 噸 CO<sub>2</sub>e/ 年 (以經濟部能源署 2023 年度電力排碳係數 0.494 公斤 CO<sub>2</sub>e/ 度計算)。

## 4.3 水資源管理

上福全球位在臺中市梧棲區關連工業區內，根據世界資源研究所的「水資源風險評估工具」<sup>註</sup>，顯示本公司所在地區水資源壓力為「Low - Medium risk ( 1-2 )」。廠區用水 100% 來自自來水公司，水源來自鯉魚潭水庫，主要供公司內部民生用水使用，2023 年總取水量為 19.72 百萬公升，且廠址非位於保護區內，對環境及生物多樣性均無顯著影響。

註：WATER RISK ATLAS 查詢網址：<https://reurl.cc/yyjme2>。

## 上福全球近三年水資源使用統計

項目	單位	2021 年	2022 年	2023 年
取水量	百萬公升	17.06	19.15	19.72
排水量	百萬公升	3.68	3.92	4.38
耗水量	百萬公升	13.38	15.23	15.34
個體營業額	百萬元	1,481.04	1,487.36	1,219.22
取水強度 (取水量 / 個體營業額)	百萬公升 / 百萬元	0.012	0.013	0.016

註：

- 耗水量 = 取水量 - 排水量。
- 水資源使用計算範疇以上福全球台灣營運據點 (包含本廠、二廠及三廠) 為主。
- 資料來源：取水量為加總各廠區每月水費單之用水度數；排水量為水表記錄實際值。
- 單位百萬公升等同於千立方公尺。

## | 廢水排放 |

工業區內均有設置污水處理廠，廠區污水皆流入關連工業區污水處理廠統一處理後再放流，不會直接排放至地面水體。上福廠內廢(污)水來源主要為生活污水，由分流管路收集至污水處理廠，透過化學藥劑及處理設施，將廢水水質處理至符合納管水質標準後，再排放至龍井麗水大排，最終流向台灣海峽。水污染檢測項目包含化學需氧量(COD)及懸浮固體物(SS)，本公司近三年之廢(污)水排放均優於放流水水質標準，並符合關連工業區納管水質標準，其廢(污)水排放對生物多樣性無負面影響。

上福全球近三年廢(污)水排放量及關連工業區廢(污)水下水道納管水質標準

項目	2021年		2022年		2023年	
廢水量(百萬公升)	3.68		3.92		4.38	
水污染檢測項目	納管標準	年平均監測值	納管標準	年平均監測值	納管標準	年平均監測值
化學需氧量COD(mg/L)	480	147	480	161	480	162
懸浮固體物SS(mg/L)	320	26	320	36	320	52

註：監測數值來自污水下水道使用費通知書。

## 4.4 污染防治管理

環境保護為企業永續經營之基礎，除了落實節能減碳、推動節能、低耗能之製程，以減少環境衝擊，在永續經營的基礎上，亦將污染防治視為重要責任，減少生活廢水及廢棄物並節約能源。上福全球製程無常態高溫燃燒產生之NOx、SOx、VOCs等空氣污染物排放，亦無製程廢水，且均依循法規要求設置相關防治措施並確實執行，持續加強污染防治設備，以減少環境污染，創造更好的環境績效，邁向永續經營的美好未來。

上福為善盡對環境之企業社會責任，投入經費於相關環境保護工作，包含一般事業廢棄物處理、碳粉相關事業廢棄物處理等，2023年環保支出總計1,811,214元。

2023年環保費用支出

費用類別	費用支出(元)
一般事業廢棄物處理	392,920
環境消毒	30,000
碳粉相關事業廢棄物處理	1,312,894
環保系統驗證	53,000
飲用水檢驗	22,400
合計	1,811,214

2023年環保費用支出

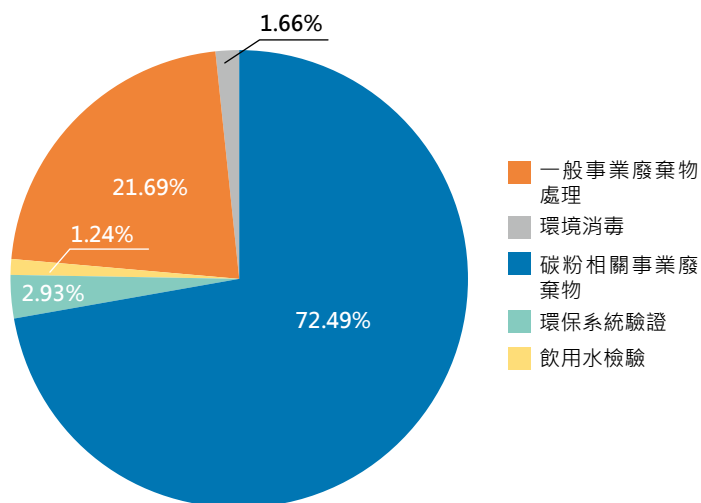

## 廢棄物管理

上福全球廠內廢棄物包含一般事業廢棄物、生活廢棄物及回收廢棄物，依事業廢棄物貯存清除處理方法及設施標準之規定分類收集、貯存及處理，同時納入廠內「環境保護管理作業程序」並以廢棄物清理法及相關附屬法規之規定為執行依據。

本公司一般事業及生活廢棄物均委託合法專業處理廠商，運送至焚化爐焚燒，並由廠商提供進出焚化廠資料，以佐證確實依合約處理公司廢棄物；其餘廢棄可回收之下腳料，包括廢鐵、廢紙、塑膠管、塑膠袋、塑膠棧板、廢鐵屑、廢銅，於廠內後方資源回收專區分類收集放置，並定期販售給擁有合法許可證回收再利用廠商。2023年廢棄物總量共計516.29噸（直接處置為182.88噸、處置移轉為333.41噸），並無有害廢棄物之輸入及產出，亦無嚴重洩漏事件發生。

上福全球近三年廢棄物數量與處理方式					
廢棄物類別	2021年	2022年	2023年	處理方式	
	離場			處理類別	處理說明
一般事業廢棄物	48.95	39.39	35.72	直接處置：焚化 (含能源回收)	送至后里焚化廠焚燒
生活廢棄物	76.96	97.08	147.16		送至烏日焚化廠焚燒
廢紙回收	220.00	235.81	242.82	處置移轉：再生利用	下腳料廠商回收 再利用
廢鐵回收	15.00	20.71	38.19		
廢塑膠回收	12.18	11.99	10.55		
塑膠袋回收	12.55	11.95	12.85		
塑膠棧板	29.03	44.63	26.92		
廢鐵屑	3.19	1.21	1.22		
廢銅	0.82	0.27	0.87		
總計(噸)	418.68	463.03	516.29		
資源化比例(%)	69.93	70.53	64.58		

### 2023年廢棄物數量比例

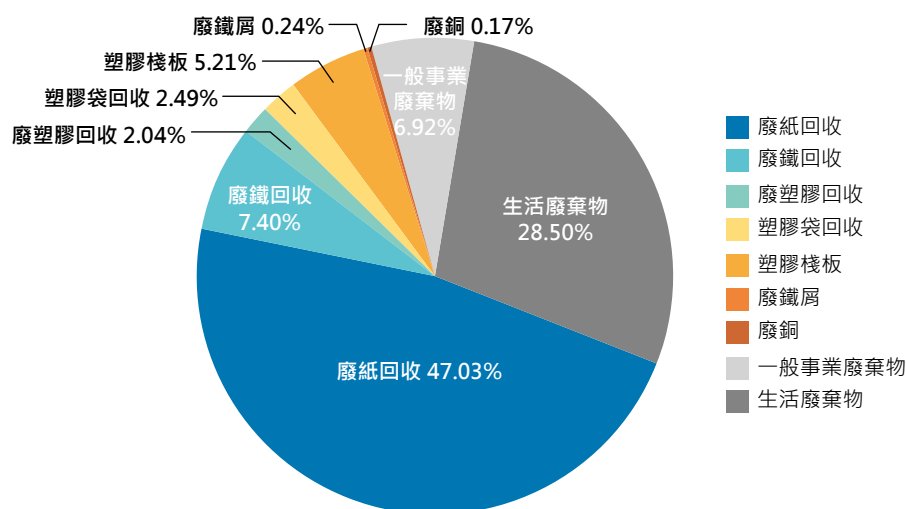

註：

- 廢棄物計算範疇以上福全球台灣營運據點（包含本廠、二廠及三廠）為主。
- 廢棄物總量均為地磅行之過磅單實際量測值。
- 資源化比例 = (回收廢棄物總量 / 廢棄物總量)。

# 全力以赴 整合人力

人才吸引與留任管理方針	60
職業安全衛生管理方針	61
5.1 人才組成	62
5.2 員工權益與福利	67
5.3 安心職場	73
5.4 社會回饋	79

# 05



## 人才吸引與留任管理方針

重大主題	人才吸引與留任
承諾與政策	<ul style="list-style-type: none"> <li>• 遵循國內法規要求，以充分保障員工之合法權益。</li> <li>• 培養員工的知識和專業技能，提高工作績效和品質。</li> <li>• 制定相關政策，包含人權政策、員工福利政策、勞資溝通政策、薪資政策等。</li> </ul>
衝擊描述及補救措施	無實際負面衝擊情事發生。
目標與標的	<p>【短期】</p> <ul style="list-style-type: none"> <li>• 有效紓解直工招聘，並符合勞基法規定。</li> </ul> <p>【中長期】</p> <ul style="list-style-type: none"> <li>• 人才的培育及年輕化，發掘全方位各領域專業人才。</li> </ul>
責任	管理處、人力資源部、職業安全衛生委員會、職工福利委員會。
特定行動與資源投入	<ul style="list-style-type: none"> <li>• 舉行定期溝通會議，包含部門會議、每季的勞資會議、福委會議等。</li> <li>• 舉辦 2 場職業安全衛生教育訓練（「CPR+AED 簡易版課程」及「職業倦怠之預防與面對」，課程時數各 1.5 小時），上課人數共 424 人，共 636 人時。</li> <li>• 教育訓練受訓總時數達 3,760 小時，平均每位員工受訓時數為 8.1 小時。</li> <li>• 自 2012 年起至 2023 年哺集乳室累計共使用 5,909 次。</li> <li>• 良好升遷制度、免費提供員工午餐、員工旅遊補助、員工結婚補助、員工及眷屬喪葬補助、員工停車場。</li> <li>• 新進基層人員每月平均起薪優於台灣當地「勞動基準法」規定基本薪資。</li> <li>• 優於「勞動基準法」之特休天數。</li> </ul>
管理評量機制	<ul style="list-style-type: none"> <li>• 每年辦理一次績效考核，並依職稱及職務內容訂定考核項目及標準，作為年終獎金核發及薪資調整之參考依據。</li> <li>• 每半年檢視一次工作執行狀況，並每年檢討過去個人目標及工作執行成果，展望未來工作任務方向，訂出員工職能訓練發展之需要，找出有發展潛力之員工。</li> </ul>
2023 年績效	<ul style="list-style-type: none"> <li>• 無強迫或強制勞動風險、無違反人權或歧視之事件、未發生重大勞資糾紛。</li> <li>• 新進基層人員目前每月平均起薪皆優於台灣當地「勞動基準法」2023 年所規定基本薪資（26,400 元）之 1.126 倍。</li> <li>• 基層人員變動薪資較 2022 年提高 1.04%。</li> </ul>

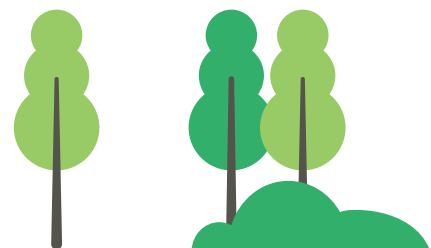

## 職業安全衛生管理方針

重大主題	職業安全衛生與緊急應變
承諾與政策	<p>《消弭風險》：需竭力防止與工作有關的傷害、疾病和事故；管制不安全行為及環境、落實虛驚調查與不符合事件矯正，提升職業安全衛生績效。</p> <p>《遵循法令》：遵循職業安全衛生相關義務，並制定及遵守相關標準作業程序。</p> <p>《促進健康》：提供員工健檢及身心健康評估，適時選工配工及安排健康促進活動。</p> <p>《全員參與》：建立良好溝通管道並定期諮詢員工及利害相關者意見、提供充裕時間與訓練，鼓勵員工參與安全衛生活動，建構友善職場。</p> <p>《持續改善》：定期監督量測安全衛生指標，改善及提升安全衛生績效。</p>
衝擊描述及補救措施	<p>2023 年無實際負面衝擊情事發生。</p>
目標與標的	<p>【短期】</p> <ul style="list-style-type: none"> <li>• 可記錄之職業傷害件數 10 件內。</li> </ul> <p>【中長期】</p> <ul style="list-style-type: none"> <li>• 嚴重的職業傷害件數 1 件內。</li> </ul>
責任	<p>總管理處、職安衛室、職業安全衛生委員會、各級主管。</p>
特定行動與資源投入	<ul style="list-style-type: none"> <li>• 通過 ISO 45001：2018 職業安全衛生管理系統外部驗證。</li> <li>• 共辦理 2 場次的消防演練 ( 習 )，共計 697 人次參與。</li> <li>• 一般健康檢查共計 404 人、噪音特殊健康檢查 218 人次、粉塵特殊健康檢查 172 人次，健康檢查費用共 195,100 元。</li> <li>• 藉由安全衛生的管理方案，進行危害鑑別與風險評估，共鑑別出 3 項不可接受風險並予以改善。</li> <li>• 減重比賽共 31 人參加。</li> <li>• 員工每月加班時數控管。</li> <li>• 每半年進行作業環境監測。</li> </ul>
管理評量機制	<ul style="list-style-type: none"> <li>• 本公司依職業安全衛生管理系統進行內部稽核與管理審查，進行 PDCA 之有效性評量。</li> <li>• 每季定期召開職業安全衛生會議、各部門主管及安委會委員全程參與。</li> </ul>
2023 年績效	<ul style="list-style-type: none"> <li>• 減重比賽總減重 63 公斤。</li> <li>• 員工與非員工之工作者均無發生工傷事件，亦無職業病之案例發生。</li> </ul>





## 5.1 人才組成

上福 2023 年底在職員工人數共計 467 人 ( 男性員工為 117 人，女性員工為 350 人 )，因屬精密組裝之工作屬性，故男女性員工比例差距較大；其中外籍員工 91 名 ( 皆為女性，其中 1 位為新住民，占總員工人數 19.49%)，原住民 1 位 ( 女性，占總員工人數 0.21%)，並僱用身心障礙員工 6 位 ( 皆為女性，占總員工人數 1.28%)，優於政府「身心障礙者權益保障法」第 38 條定額進用比例 1% 之標準，以保障弱勢及相關族群平等就業機會；僱用台灣當地居民擔任管理階層 ( 理級以上主管 )<sup>註</sup>總比率達 100% ( 其中女性主管人員占 19.05%)。

上福全球近三年員工人力結構分布

年分	合約類型	正職						合計	
		性別	男			女			
			30 歲以下	31-50 歲	51 歲以上	30 歲以下	31-50 歲		51 歲以上
2021	全職	13	79	17	57	247	43	456	
2022	全職	15	79	18	73	246	41	472	
2023	全職	16	81	20	62	241	47	467	

註：

1. 上福 2023 年僱用員工皆為正職且全職、無聘僱臨時人員、兼職人員、無時數保證員工，亦無任何派遣人力；廠內非員工工作者人數 6 人 ( 皆屬外包商 )，主要負責清潔 ( 2 名 )、警衛 ( 4 名保全 ) 的工作，廠內營運活動主要仍以本公司員工為主。
2. 與 2022 年報告年度相比，員工與非員工工作者人數並無重大變化。
3. 上述資料係由人資系統以 2023 年 12 月 31 日在職員工為計算基準，無任何數據之假設。

上福 2023 年員工年齡分佈

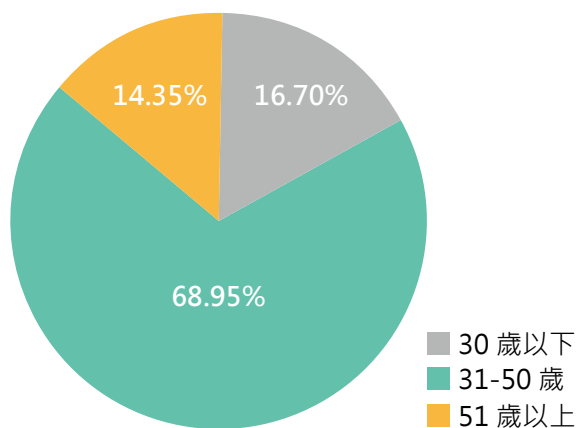

上福 2023 年員工性別比例

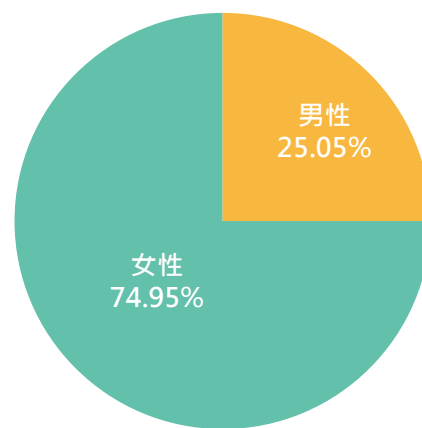



### 上福全球 2023 年多元化職場人員分布

項目	外籍員工						原住民員工						身心障礙員工					
	男			女			男			女			男			女		
性別																		
年齡	30歲以下	31-50歲	51歲以上	30歲以下	31-50歲	51歲以上	30歲以下	31-50歲	51歲以上	30歲以下	31-50歲	51歲以上	30歲以下	31-50歲	51歲以上	30歲以下	31-50歲	51歲以上
人數	0	0	0	37	54	0	0	0	0	0	1	0	0	0	0	0	5	1
合計	0			91			0			1			0			6		

### 上福全球近三年管理職級結構分布

項目 / 性別		年齡	2021 年人數	2022 年人數	2023 年人數
理級以上主管人員	男性	30 歲以下	0	0	0
		31-50 歲	10	10	10
		51 歲以上	6	7	7
	女性	30 歲以下	0	0	0
		31-50 歲	2	2	3
		51 歲以上	1	1	1
理級以上主管人員小計			19	20	21
非主管人員	男性	30 歲以下	13	15	16
		31-50 歲	69	69	71
		51 歲以上	11	11	13
	女性	30 歲以下	57	73	62
		31-50 歲	245	244	238
		51 歲以上	42	40	46
非主管人員小計			437	452	446
合計			456	472	467

註：管理階層（理級以上主管）人員為副理級以上。

## | 人員招募與留用 |

### 新進、離職率

上福全球依人力規劃及各單位人力需求，100% 按照勞動基準法相關規定聘用員工，並依勞動相關法令訂定「員工工作規則」。2023 年新進員工人數為 34 人，總新進率為 7.28%；離職員工人數為 42 人，總離職率為 8.99%。

## 上福全球近三年新進率

年度	2021 年				2022 年				2023 年			
	男性		女性		男性		女性		男性		女性	
項目 / 年齡	人數	新進率 (%)	人數	新進率 (%)	人數	新進率 (%)	人數	新進率 (%)	人數	新進率 (%)	人數	新進率 (%)
30 歲以下	8	61.54	14	24.56	5	33.33	39	53.42	6	37.50	10	16.13
31-50 歲	6	7.59	25	10.12	7	8.86	33	13.41	5	6.17	13	5.39
51 歲以上	1	5.88	1	2.33	0	0.00	0	0.00	0	0.00	0	0.00
合計人數	55				84				34			
員工總人數	456				472				467			
總新進率 (%)	12.06				17.80				7.28			

註：

1. 新進員工人數不扣除中途離職人員。
2. 該年齡組男(女)性員工新進率 = 當年該年齡組新進男(女)性人數 / 當年該年齡組年末男(女)性總人數。
3. 總新進率 (%) = 當年新進人數 / 當年末營運據點總人數。

## 上福全球近三年離職率

年度	2021 年				2022 年				2023 年			
	男性		女性		男性		女性		男性		女性	
項目 / 年齡	人數	離職率 (%)	人數	離職率 (%)	人數	離職率 (%)	人數	離職率 (%)	人數	離職率 (%)	人數	離職率 (%)
30 歲以下	7	53.85	6	10.53	3	20.00	21	28.77	3	18.75	10	16.13
31-50 歲	10	12.66	27	10.93	6	7.59	32	13.01	3	3.70	23	9.54
51 歲以上	2	11.76	4	9.30	0	0.00	6	14.63	0	0.00	3	6.38
合計人數	56				68				42			
員工總人數	456				472				467			
總離職率 (%)	12.28				14.41				8.99			

註：

1. 離職員工人數包含自願或被解僱、退休之員工。
2. 該年齡組男(女)性員工離職率 = 當年該年齡組離職男(女)性人數 / 當年該年齡組年末男(女)性總人數。
3. 總離職率 (%) = 當年離職人數 / 當年末營運據點總人數。

### 2023 年新進 / 離職率

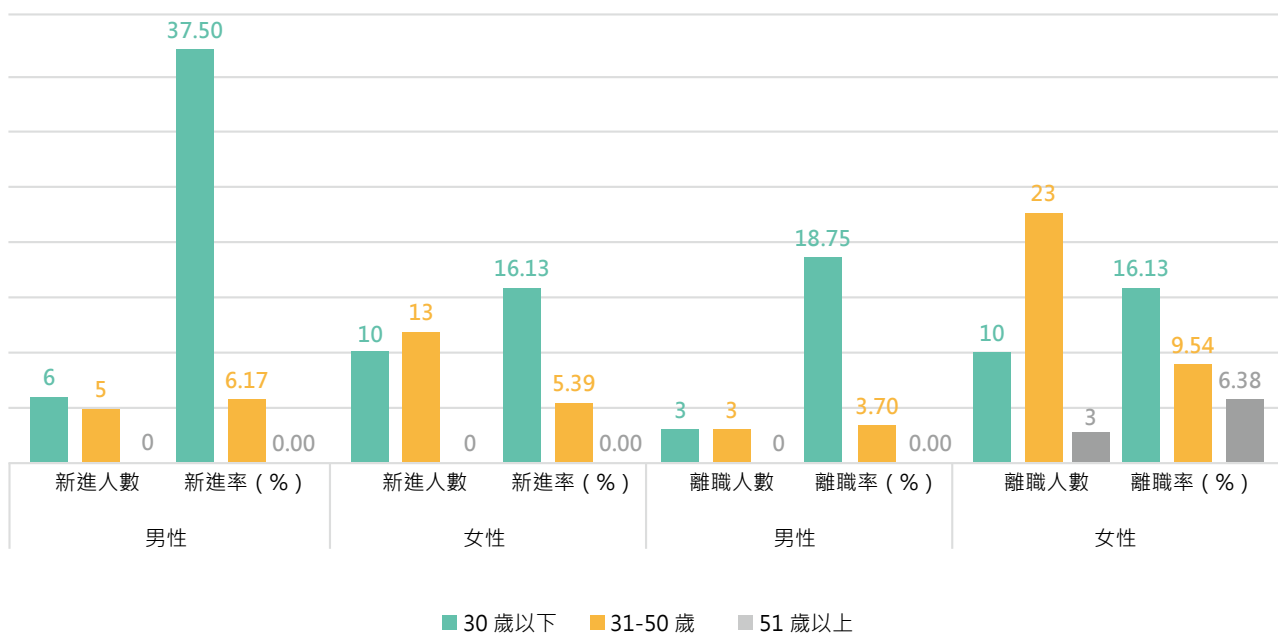

### 近三年新進人數

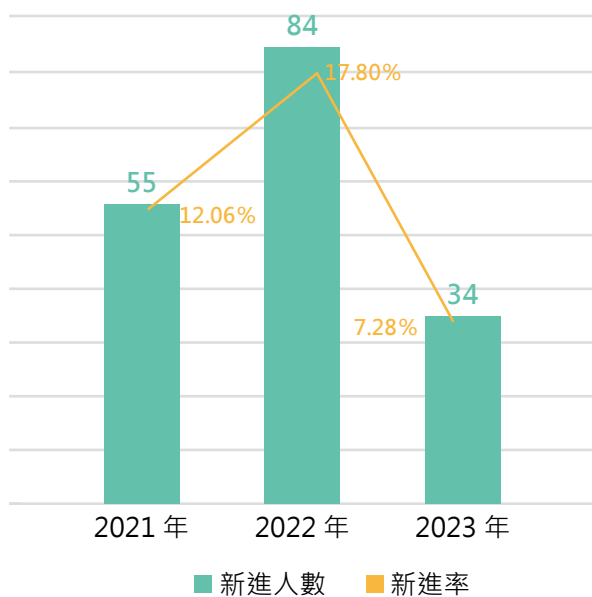

### 近三年離職人數

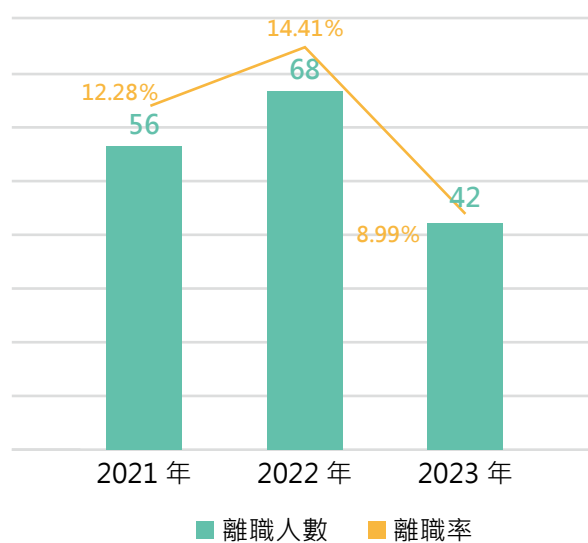

### 營運變更之最短預告期

上福全球依據勞動基準法標準，於員工工作規則中明訂勞務變更的資遣預告，若發生有重大變革或組織調整時，也會透過緊急說明會之召開，向員工進行說明。以下預告準則勞資雙方均需遵守之，若未經預告即終止契約，發給預告期間之工資。

- 一、繼續工作三個月以上一年未滿者，於十日前預告之。
- 二、繼續工作一年以上三年未滿者，於二十日前預告之。
- 三、繼續工作三年以上者，於三十日前預告之。

員工於接到解僱通知後，為謀工作得於工作時間請假外出，其請假時數每星期不得超過二日之工作時間，請假期間之工資照給。員工在產假期間或職業災害醫療期間，本公司不得終止契約。但若本公司遭天災、事變或其他不可抗力致事業不能繼續者，得報主管機關核定後終止勞動契約。

## 完備的退休制度

上福全球依據勞動基準法及勞工退休金條例訂定員工工作規則及退休管理辦法，在員工退休制度實施上，公司給與勞工資格及退休金之標準如下：

退休資格	退休金給付標準
<p>1. 員工有下列情形者，得自請退休：</p> <ul style="list-style-type: none"> <li>• 工作十五年以上，年滿五十五歲者。</li> <li>• 工作二十五年以上者。</li> <li>• 工作十年以上年滿六十歲者。</li> </ul> <p>2. 員工非有下列情形者，本公司不得強制退休：</p> <ul style="list-style-type: none"> <li>• 年滿六十五歲者。</li> <li>• 身心障礙不堪勝任工作者。</li> </ul> <p>前項第一款所規定之年齡，對於擔任具有危險性、堅強體力等特殊性質之工作者，本公司得報請中央主管機關核准調整，但不得少於五十五歲。</p> <p>前項第二款所稱心智喪失或身體殘廢者，以勞工保險第一級至第十等級之殘廢為標準。</p>	<p>1. 適用勞動基準法前之工作年資，其退休金給與標準，依其當時應適用之法令規定計算；當時無法令可資適用者，依各該事業單位自訂之規定或勞雇雙方之協商計算之。</p> <p>2. 適用勞動基準法後之工作年資，每滿 1 年給與 2 個基數，但超過 15 年之工作年資 (30 個基數)，每滿 1 年，給與 1 個基數，最高總數以 45 個基數為限。未滿半年者，以半年計；滿半年者以 1 年計。依第 5 條第 2 款規定命令退休之員工，其心神喪失或身體殘廢係因執行職務所致者，則依前款規定，再加給 20%。退休金基數之標準，係指核准退休時 1 個月平均工資。</p>

本公司針對 2005 年 6 月 30 日 (含) 前到職員工，依其意願選擇，舊制退休金者由公司按月提撥退休準備金，即按每位具舊制退休金年資者至少 2% 月薪資到勞工退休準備金專戶，以保障員工權益；2005 年 7 月 1 日起到職員工，則依照政府法令規定公司按月提繳不低於其每月投保薪資 6% 勞工退休金，提存至個人退休金專戶中。2023 年已完成退休金足額提撥，目前有 175 人 (37.47%) 員工 (含外勞) 適用舊制勞退制度；另有 292 人 (62.53%) 員工適用新制勞退制度，共計提撥新台幣 14,245,898 元 (新制：12,074,270 元 + 舊制：2,171,628 元)。

2023 年退休提撥方式分布

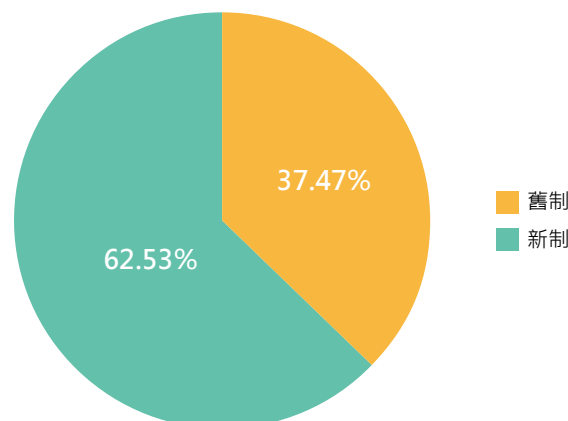

## 5.2 員工權益與福利

### | 人權管理 |

#### 人權政策與管理

為營造以人為本的健康職場環境，上福全球恪守全球營運據點所在地法規，認同並支持「聯合國世界人權宣言」、「聯合國全球盟約」、「聯合國企業與人權指導原則」與「國際勞工組織工作基本原則與權利宣言」等各項國際人權公約所揭櫫之人權保護精神與基本原則，為落實以上宣示並充分體現尊重與保護人權之責任，特訂定人權政策，並經董事會通過，適用範圍擴及子公司及集團企業。

### 人權政策

#### 職場人權保障

本公司致力於營造一個多元、開放、平等且免於騷擾的工作環境，絕不允許任何違反人權之行為，如雇用童工、強迫勞動等，亦絕對禁止因個人性別、性傾向、種族、階級、年齡、婚姻、語言、思想、宗教、黨派、籍貫、出生地、容貌、五官、身心障礙或以往工會會員為由，而為差別待遇或任何形式之歧視。此外，本公司亦提供多元且安全之申訴管道，保障員工合法權益免受侵害。

#### 健康安全職場

本公司於職場安全與健康促進方面，除恪遵各項勞動法令規範外，並致力於建構健康、安全與舒適之職場環境：

- 一、提供安全健康之工作環境及必要之健康與急救設施，消弭工作環境中可能影響員工健康安全之危害因子，降低職災風險。
- 二、主動關心並管理同仁異常工作負荷情形，避免超時工作，定期實施勞安相關教育訓練及免費健康檢查，並持續舉辦各項健康促進活動，全面照顧員工身心靈健康。
- 三、定期設有配合醫師臨廠服務，提供相關醫療建議。

#### 支持結社自由

本公司尊重員工籌組及加入各類社團組織之權利，勞資溝通方面，除定期辦理勞資會議代表選舉，召開勞資會議外，並提供多元化的溝通機制及平台，確保和諧雙贏的勞資關係。

#### 個資與資安保護

本公司為落實保護所有客戶、員工及利害關係人之個人隱私權，已訂立「個人資料保護管理辦法」，並建置完善且嚴格之個人資料、資訊安全控管機制及防護措施，確保資料安全。

#### 人權政策宣導

本公司除自身積極實踐企業社會責任及人權保護政策外，並以相同標準期許，要求包含供應商在內之所有業務合作夥伴，共同致力於提升對人權相關議題之關注及可能風險之辨識與管理，以提供員工更公平與安全的工作環境，增進人權保護意識。

為協助員工維持身心健康及工作平衡，全面照顧員工身心靈健康，員工權益悉依勞動基準法等相關法令規定辦理，並訂有「員工工作規則」、「員工退休辦法」及相關人事規章，作為員工行為之依據，內部並設置意見箱，提供員工意見反應，以維護員工權益。

另為保障所有員工在執行職務過程中，免於遭受身體或精神不法侵害而致身心理疾病，特以書面加以聲明，絕不容忍任何本公司之管理階層主管有職場霸凌之行為，亦絕不容忍本公司員工同仁間或顧客、客戶及陌生人對本公司員工有職場暴力之行為。

同時，公司依據性別平等工作法相關法令規定，訂有「工作場所性騷擾防制措施申訴及懲戒辦法」，以總管理處為當責單位。若有申訴案件成立時，依法組織性騷擾申訴處理委員會進行調查與處置，調查過程以保護當事人之隱私權為最高原則，藉以提供員工免於性騷擾之工作環境。

上福全球合法、適量僱用外籍勞工，並聘任舍監、翻譯等專人照料外勞的生活及雙向溝通等。提供相對穩定薪資、食宿、教育訓練及改善安全衛生等，以保障員工權益與發展多能工專業能力的工作環境。

2023 年無強迫或強制勞動風險、無發生違反人權、歧視或性騷擾之事件，亦無主管機關、客戶至廠內進行人權相關檢視之情事，廠內也無接獲任何相關申訴案件，亦未發生任何社會衝擊事件，堅持給予員工平等、安全的工作環境，故無相關損失之虞。

職場暴力、性別平等、制度工時與員工關懷等諮詢與申訴，皆由專人保密處理，給予同仁最安心的防護。

#### 受理窗口

職安衛室 陳朝佳 專員  
總管理處 (人資) 蔡幸芬



#### 申訴專線

04 -26393103



#### 申訴信箱

andychen@gpi.com.tw 或 andychen@gpitaiwan.com  
hr.help@gpi.com.tw 及 hr@gpi.com.tw



## 人權政策宣導與訓練

於新進職員報到時說明性騷擾防治相關規範與申訴機制，確保同仁對於人權與安全的認知，落實性別工作平等及人格尊嚴，維護平權且健康的工作環境。2023 年新人 100% 已接受人權相關訓練，訓練人時共 17 小時。

## | 公平的績效管理制度 |

上福全球遵守相關勞動法規，以充分保障員工之合法權益，所制定之人事規章皆符合勞基法規定，並依「員工工作規則」之規範執行及保障員工權益，並宣導相關企業倫理，要求員工恪守相關規定及道德規範，由專人處理員工之工作事宜。另依「公司章程」訂定合理薪資報酬政策，公司年度如有獲利應提撥至少百分之 0.1 為員工酬勞，並配合績效考核制度以明確有效落實獎勵及懲戒制度。

公司每年定期辦理績效考核，並依職稱及職務內容訂定考核項目及標準，作為年終獎金核發及薪資調整之參考依據，除外籍員工 (不含新住民之外籍員工) 不予辦理績效考核外，其餘員工均依規定辦理，提供員工一個公平的晉升發展機會。

## | 員工薪酬 |

上福全球員工薪酬標準皆依公司「薪資管理辦法」辦理薪資職等職級計酬，不分性別，係以同工同酬為核發原則，並依其學經歷、工作與能力表現、所任職務及專長技能等因素核給金額。公司的各業務性質雖不盡相同，但所有同仁的薪資皆優於法定最低基本薪資，若為新進基層人員目前每月平均起薪皆優於台灣當地「勞動基準法」2023 年所規定基本薪資 ( 26,400 元 ) 之 1.126 倍。本公司除了固定薪資外，亦依據營運狀況與員工個人績效表現，發放業績獎金 / 績效獎金、主管加給、員工酬勞及年終獎金；2023 年直接人員變動薪資較 2022 年提高 1.04%。

2023 年各職別性別薪酬比率			
性別 / 各職別	理級以上主管人員	間接人員	直接人員
基本薪資比率	女	1	1
	男	0.9168	1.2110
薪酬比率 (年薪)	女	1	1
	男	0.9392	1.2747

註：

1. 理級以上主管人員為副理級以上；直接人員為現場作業人員。
2. 因 2023 年男性間接人員多為具備專業技能之專業人士，故男性間接人員基本薪資比率與薪酬比率較女性高。

## 2023 年薪酬與調薪比率

薪酬最高個人與其他員工 ( 不包含薪酬最高個人 ) 中位數之年度總薪酬比率 ( 最高個人：員工 ) 15 : 1

薪酬最高個人與其他員工 ( 不包含薪酬最高個人 ) 中位數之調薪比率 ( 最高個人：員工 ) 1.141 : 1

註：

1. 依全年度之薪酬總額計算，包含基本薪資、主管加給、職務津貼、伙食津貼、其他加給、業績獎金、效率獎金、加班費、特休未休、年終獎金及員工酬勞等項目。
2. 計算公式：2023 年度薪酬 = 2023 年度扣繳所得 + 2023 年免稅所得。

## | 勞資溝通 |

上福全球重視勞資關係和諧，並無任何限制員工結社或集體協商之自由，雖目前尚無設立工會且無簽訂團體協約，但藉由舉行定期溝通會議，包含部門會議、每季的勞資會議、福委會會議等，針對公司概況與促進勞資和諧等事項進行溝通與協調；同時，員工平時在工作上有任何意見均得主動呈報主管，亦得透過電話、信函或電子郵件反應，以有效地解決員工的問題，並維持勞資雙方良好之互動。2023 年未發生重大勞資糾紛，故無相關損失之虞。

## | 員工福利 |

上福全球各項福利之擬訂及推展主要為維護員工之福利及建立健全之組織，藉由員工組成職工福利委員會，使同仁更樂於參與實際活動規劃與執行。



## 員工福利

- ✓ 勞保、健保、雇主意外責任險、勞退提撥金、加班費、週休二日、男性員工陪產假及陪產檢假、育嬰假、生理假、年假等。
- ✓ 員工生日禮金、禮品、業績獎金 / 績效獎金、主管加給、員工酬勞、年終獎金。
- ✓ 誤餐費、伙食津貼。
- ✓ 公司備有員工餐廳，免費提供員工午餐，若不在公司用餐則額外給予午餐津貼，亦對加班員工提供晚餐或用餐津貼。
- ✓ 提供免費宿舍，供遠途同仁住宿。
- ✓ 書報室、哺集乳室、員工停車場。
- ✓ 每年舉辦 1 次員工旅遊。
- ✓ 每年年終舉辦尾牙餐會。
- ✓ 員工旅遊補助、員工結婚補助、員工及眷屬喪葬補助。
- ✓ 提供每年 2~3 件員工制服、員工在職教育訓練、良好升遷制度。
- ✓ 每年提供一次免費員工身體健康檢查。
- ✓ 優於勞基法之員工特休假。
- ✓ 不定期公司年度調薪。
- ✓ 外籍員工之留任獎金。
- ✓ 員工介紹獎金。
- ✓ 上福無提供原住民員工相關福利；但依法原住民族歲時祭儀時，該原住民族放假 1 日。



員工宿舍



員工汽機車停車場



2023 年歲末尾牙餐會



2023 年歲末尾牙餐會

## | 育嬰留職停薪執行情形 |

上福全球為讓員工可以安心生育，依勞基法法令規定實施育嬰留職停薪制度。女性員工於妊娠期間及分娩時，提供 56 天的產假，並享有懷孕留職停薪、產檢假、產假；男性員工陪伴其配偶妊娠產檢或其配偶分娩時，給予陪產檢及陪產假 7 日，於其配偶分娩之當日及其前後合計 15 日期間內享有陪產假，陪產檢及陪產假期間工資照常給付；對於有育嬰需求之員工，可辦理員工育嬰留職停薪作業，受僱者任職滿六個月後，於每一子女滿三歲前，得申請育嬰留職停薪，期間至該子女滿三歲止，但不得逾 2 年，並於員工留職停薪期滿後，安排回任原單位與職務，積極協助員工重新融入職場。2023 年申請育嬰留職停薪員工人數計 8 人 ( 男性 1 名、女性 7 名 )；期滿應復職員工人數計 6 人 ( 男性 1 名、女性 5 名 )，實際復職員工人數 5 人 ( 男性 1 名、女性 4 名 )，復職率達 83.33%，總留任率 100.00%。

此外，亦於辦公場所設置哺集乳室，方便女性同仁使用，以使女性員工能兼顧工作與家庭照顧，建立友善職場環境，自 2012 年起至 2023 年累計共使用 5,909 次。

上福全球近三年育嬰留停統計表

項目 / 年度	2021 年			2022 年			2023 年			
	性別 / 合計	男性	女性	合計	男性	女性	合計	男性	女性	合計
符合育嬰留停申請資格人數 A		10	21	31	4	15	19	5	11	16
當年度實際申請育嬰留停人數 B		0	3	3	1	4	5	1	7	8
當年度育嬰留停應復職人數 C		0	1	1	1	2	3	1	5	6
當年度育嬰留停實際復職人數 D		0	1	1	1	2	3	1	4	5
前一年度育嬰留停實際復職人數 E		0	3	3	0	1	1	1	2	3
前一年度育嬰留停復職後持續工作一年人數 F		0	2	2	0	1	1	1	2	3
當年度育嬰留停復職率 % ( D/C )	N/A	100.00	100.00	100.00	100.00	100.00	100.00	100.00	80.00	83.33
當年度育嬰留停留任率 % ( F/E )	N/A	66.67	66.67	N/A	100.00	100.00	100.00	100.00	100.00	100.00

註：2023 年符合育嬰留職申請資格員工人數係以 2020 年 1 月 1 日 - 2023 年 12 月 31 日請過陪產假及產假的員工人數為計算基準，以此類推。

## | 人才培育 |

### 員工教育訓練

上福全球為培養員工的知識和專業技能，提高工作績效和品質，鼓勵員工進修，以符合公司經營績效目標。所有員工皆可參與教育訓練課程，每年不定期安排內、外部教育訓練課程，包含新人教育訓練 ( 品質、防火及逃生要領 )、提升勞工安全衛生觀念、ESG 永續發展、有機溶液作業、固定式起重機操作、急救人員在職教育訓練、醫材口罩標準更新說明、會計主管持續進修等訓練課程。2023 年上福教育訓練受訓總時數達 3,760 小時，平均每位員工受訓時數為 8.1 小時。

## 上福全球近三年員工教育訓練統計資訊

項目 / 性別	2021 年			2023 年			2023 年			
	總人數 (人)	總受訓 時數 (時)	平均受 訓時數 (時/人)	總人數 (人)	總受訓 時數 (時)	平均受 訓時數 (時/人)	總人數 (人)	總受訓 時數 (時)	平均受 訓時數 (時/人)	
理級以上主管人員	男	16	88	5.5	17	175	10.3	17	134	7.9
	女	3	14	4.7	3	67	22.2	4	27	6.6
非主管人員	男	93	697	7.5	95	721	7.6	100	1,082	10.8
	女	344	3,245	9.4	357	1,132	3.2	346	2,518	7.3
合計		456	4,044	8.9	472	2,094	4.4	467	3,760	8.1

註：

1. 平均受訓時數 = 總受訓時數 / 總人數；各類別平均受訓時數 = 各類別總受訓時數 / 各類別總人數。
2. 理級以上主管人員為副理級以上。

## 保全人員教育訓練

上福全球僱用之保全交由國雲保全公司負責，該公司員工全數受過專業訓練。國雲保全依據保全業法規規定實施「保全護照」登錄制：新進人員辦理職前訓練 40 小時、在職訓練每月 4 小時並按時登錄。保全人員於職前訓練 100% 接受人權政策訓練，每人受訓時數為 1 小時；2023 年在職訓練亦 100% 接受關於人權教育訓練、消防設備操作、防身術之訓練、保全人員值勤要領，每人受訓時數為 2 小時。

職前訓練課程	課程時數 (H)	保全參與人數 (人)
保全業理論	2	4
保全業經營管理及危機處理	2	4
刑事法概要及犯罪預防	2	4
犯罪偵查及交通指揮疏導事故協助	2	4
保全執勤之原則與救災防護	4	4
防盜防搶實務及擒拿術	4	4
勞工安全衛生教育	3	4
人權政策訓練	1	4
現場見習	20	4

## 5.3 安心職場

### | 職業安全衛生管理 |

上福全球為持續改善職業安全衛生績效，降低職業災害發生，保護勞工安全與健康，依據台灣「職業安全衛生管理辦法」規定，於 2023 年取得 ISO 45001:2018 職業安全衛生管理系統。職安衛管理制度依管理系統標準要求以規劃 PLAN、實施 DO、檢核 CHECK、行動 ACT 的動態循環模式而制定，使其適應整體的改變，本系統適用範圍為本公司所有人員（包含組織管制下工作的所有人員如員工、承攬商、訪客）、生產及作業活動等，受內外部稽核之員工涵蓋率 100%。



本公司依職業安全衛生管理辦法成立職業安全衛生委員會，委員會組成成員有主任委員、主任委員代理人、職業安全衛生管理人員、主管、從事勞工健康服務之醫護人員、勞工代表、員工代表等，共有 15 名委員，其中勞工代表有 7 人、勞工代表亦為員工代表 1 人（占委員會人數 53%），非員工之工作者所占比例為 0%。職業安全衛生委員會由總經理主持並擔任主任委員，每季定期召開各部門主管及安委會委員全程參與職業安全衛生會議，進行審議、協調及建議職業安全衛生事宜，包含安全衛生管理計畫，教育訓練、作業環境之改善、作業危害之預防、工安事故探討與對策、承攬商管理、健康促進等相關議題，並指派總管理處副總（2024 年升職為營運長）擔任安全衛生管理代表，對於職業安全衛生相關議題給予裁決與指示，使得工廠職業安全衛生管理得以有效執行。

職業安全衛生委員會組織圖

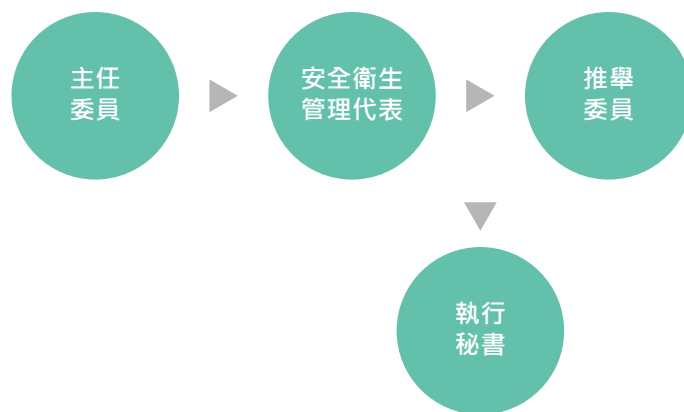

### | 教育訓練與緊急應變 |

#### 廠區內部管理

上福依員工從事工作提供必要之安全衛生教育及預防災變訓練措施，並固定每年進行全廠防災演練及全員疏散演練，演練課程包括滅火訓練、通報訓練、避難訓練、綜合訓練。同時於每年擬訂計畫，採定期（年）稽核廠內安全、衛生、環保及消防作業，對員工實施安全與健康教育宣導及資訊發佈，職安衛與職護人員不定期參加政府機關舉辦之職安衛相關課程，增進本職學能，以確保工作環境與員工人身安全的保護措施，提供同仁安全工作環境。

2023 年舉辦 2 場職業安全衛生教育訓練（「CPR+AED 簡易版課程」及「職業倦怠之預防與面對」，課程時數各 1.5 小時），上課人數共 424 人，共 636 人時，並辦理 2 場次的消防演練（習），共計 697 人次參與。



CPR+AED 簡易版課程



職業倦怠之預防與面對



自衛消防編組演練

## 廠區外部管理

上福全球位於台中港關連工業區內，為確實掌握及充分利用救災資源，加強工業區事業單位間之協調，並強化與相關救災單位之橫向聯繫，以建構迅速有效之救災相互支援機制，共同防止災害發生及降低災害之嚴重性，以保障事業單位財產及勞工安全與健康促進勞資和諧，使企業永續發展。

工業區定期規劃辦理區域聯防實兵演練，期能提升區域聯防對於應變事故時之能量，達到降低風險及消滅影響範圍與嚴重程度之目的，並冀望建立與專業訓練之實施，達到提升廠商認知工業危害、控制危害風險、規劃安置作業程序之能力，並提升其應變能量、強化應變系統，以達降低災害程度及消弭意外之終極目標。

## 承攬商管理

承攬商依「職安衛承攬商管理辦法」進行危害告知與管理。承攬商承辦單位將本公司「承攬安全衛生管理承諾書」相關規定告知承攬商；承攬商於第一天施工前，承辦單位應知會職安衛室召開「承攬商安全衛生會議記錄」並填寫「承攬商入廠工作申請及危害因素告知單」進行危害告知與施工申請。

承辦單位應會同承攬商對所交付承攬之作業，填具「承攬商施工危害鑑別風險評估表」，辨識其主要潛在危害及風險，並依評估結果確認應有之控制措施，作為執行危害告知之參考。2023年承攬商無工傷事件發生。

## | 危害鑑別與事故調查 |

上福全球每年依職業安全衛生管理系統進行安全衛生內部稽核，如有不符合事項則進行改善與檢討。每年年底由各單位依據其作業狀況建立危害鑑別與風險評估表，藉由風險評估與危害鑑別手法，鑑別出不可接受風險與高風險項目，列入隔年度安全衛生目標標的方案進行改善，並藉由持續性的安全衛生危害鑑別、風險機會評估，採取適當預防措施或執行必要之控制方法，進而將風險控制在可接受的程度之下。2023年共鑑別出3項不可接受風險（壓傷危害、撞擊危害與切割危害），透過新增防護隔板、安全門連鎖裝置及電眼防護裝置檢點等方式，降低風險發生機率。

針對與工作有關的傷害、不健康、疾病和事故等展開起因及潛在原因調查，以辨識出安全衛生管理系統失誤之處，並採取有效矯正預防措施，以免重複發生；若發生符合職業安全衛生法規定之職業災害時，於八小時內通報勞動檢查機構，並檢查工作場所安全衛生風險管理程序是否適當，且變更風險等級與控制措施，以落實改善職災事故發生，保障員工職場安全。

### 危害鑑別、風險評估及決定控制措施之流程

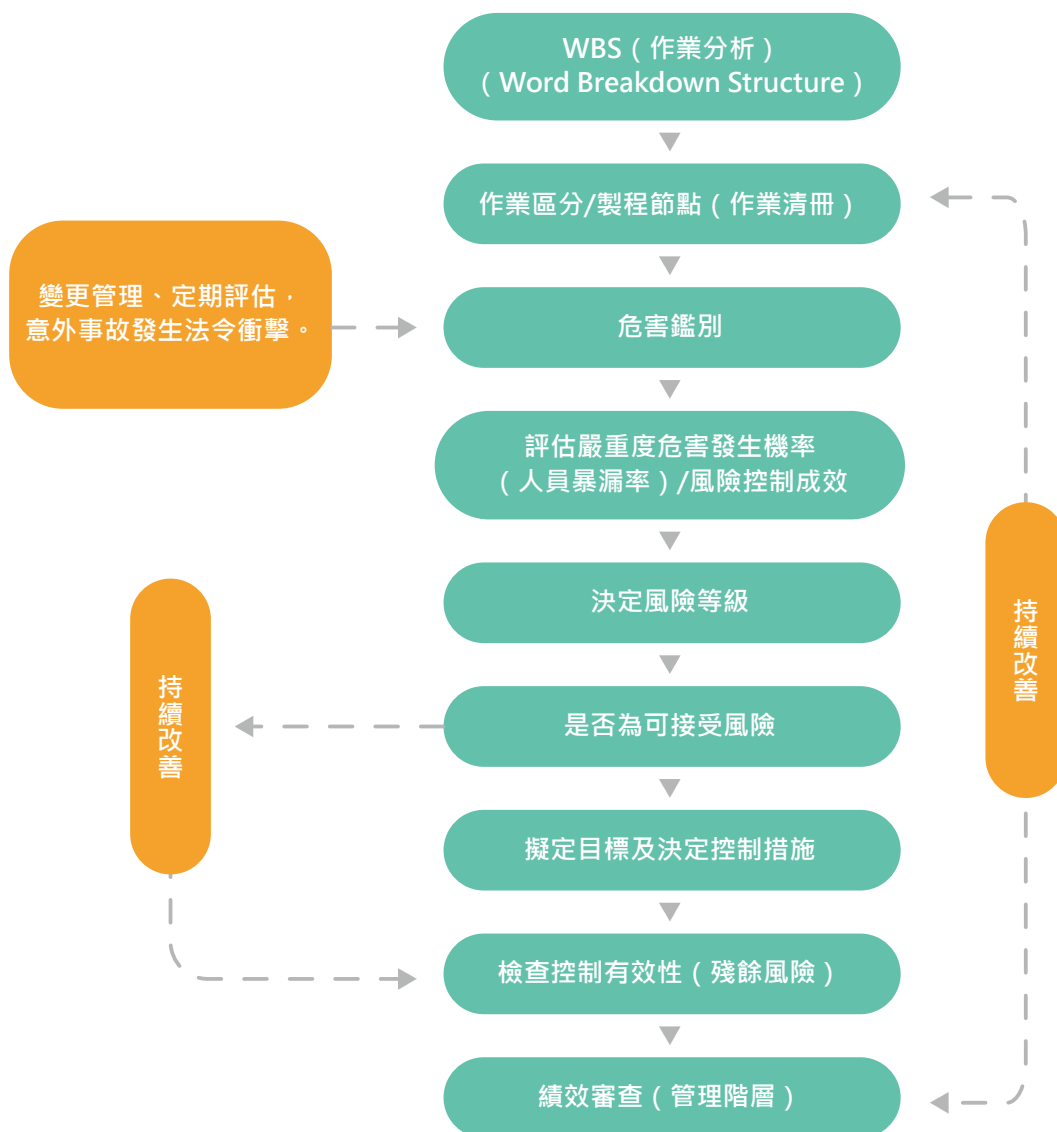

本公司職安衛事故通報調查管理辦法中，針對員工執行職務發現有立即發生危險之虞時，得在不造成其他工作者危險情形下，自己決定停止作業及退避至安全場所，並立即向直屬主管報告；公司不會對該員工予以解僱、調職、不給付停止作業期間工資或其他不利之處分。

### 緊急應變事故通報程序



## | 工安績效 |

上福全球積極推動職業安全衛生工作並強化管理機制，提升企業體質，為落實職業災害統計與原因分析調查，依據職業安全衛生法按月填載職業災害統計，報請檢查機構備查。2023 年上福員工及非員工之工作者（外包商或承攬商）均無發生工傷事件，顯示我們在員工職業安全的努力。

上福全球近三年員工職業安全績效統計表

類別	項目	2021 年	2022 年	2023 年
總工時	女性總經歷工時	680,608	698,888	695,552
	男性總經歷工時	217,160	219,096	227,256
	總經歷工時	897,768	917,984	922,808
職業傷害所造成的死亡人數	女性死亡人(次)數	0	0	0
	男性死亡人(次)數	0	0	0
	總計死亡人(次)數	0	0	0
職業傷害所造成的死亡比率	女性職業傷害所造成的死亡比率	0.00	0.00	0.00
	男性職業傷害所造成的死亡比率	0.00	0.00	0.00
	總計職業傷害所造成的死亡比率	0.00	0.00	0.00
嚴重的職業傷害人數 (排除死亡人數)	女性總計嚴重職業傷害人(次)數	2	0	0
	(排除死亡人數)	0	0	0
	總計嚴重職業傷害人(次)數	2	0	0
嚴重的職業傷害比率 (排除死亡人數)	女性總計嚴重職業傷害比率	2.93	0.00	0.00
	男性總計嚴重職業傷害比率	0.00	0.00	0.00
	總計嚴重職業傷害比率	2.22	0.00	0.00
可記錄之職業傷害數 (含死亡人數、嚴重 職業傷害人數)	女性總計職業傷害人(次)數	2	1	0
	男性總計職業傷害人(次)數	0	0	0
	總計職業傷害人(次)數	2	1	0
可記錄的職業傷害 比率(含死亡人數、 嚴重職業傷害人數)	女性總計職業傷害比率	2.93	1.43	0.00
	男性總計職業傷害比率	0.00	0.00	0.00
	總計職業傷害比率	2.22	1.08	0.00

註：

1. 職業傷害所造成的死亡比率 = 職業傷害所造成的死亡人數 / 工作小時 × 1,000,000。
2. 嚴重的職業傷害比率 = 嚴重的職業傷害數(排除死亡人數) / 工作小時 × 1,000,000 (嚴重的職業傷害意指因職業傷害而導致失能、或無法於六個月內恢復至受傷前健康狀態之傷害)。
3. 可記錄的職業傷害比率 = 可記錄的職業傷害比率(含死亡人數、嚴重職業傷害人數) / 工作小時 × 1,000,000。
4. 此表格之數據為上福全球「勞動部職業安全衛生署職業災害統計填報系統」統計資料，不包含員工的上下班交通事故。
5. 2023 年上福非員工工作者總工時為 21,440 小時(女性 3,920 小時、男性 17,520 小時)。

## 健康促進

### 健康檢查

上福全球為員工安全與健康之工作環境把關，職安衛室依據作業現場特性，進行工作環境之改善，更針對危害作業場所，教導及要求員工正確使用個人防護具，以期將暴露的危害減低至可接受的範圍，亦提供安全舒適的工作環境。

本公司每年針對年資滿一年以上在職員工實施一般健康檢查與管理，並依勞工健康保護規則規定之特別危害健康作業規定：生產部現場超音波熔接機造成之噪音危害與碳粉填充作業造成之粉塵危害等從事特別危害健康作業（噪音、粉塵作業等），針對從事相關作業員工進行特殊健康檢查；對於輪班、夜間工作、長時間工作等異常工作負荷可能促發疾病之工作者，提供健康管理措施，以防止工作者因過度勞累而罹患腦、心血管疾病。發現健康檢查檢測值異常或十年內腦心血管疾病風險大於 20% 之同仁，則安排與職業醫學科醫師進行面談，提供健康諮詢指導、追蹤管理與配工建議。

2023 年無職業病例發生，惟特殊健康檢查聽力項目判定為第四級管理共計 2 人，已持續加強健康追蹤與管理，並要求員工確實配戴個人防護具。此外，公司僱用或特約從事勞工健康服務之醫護人員，辦理臨廠健康服務，使同仁掌握自身之健康狀況。

### 上福全球 2023 年員工健康檢查人數與費用統計總表

一般健康檢查	
• 檢查項目	X 光、抽血、視力、血壓、身高、體重、驗尿等
• 檢查人數 (人)	404
• 檢查費用 (仟元)	195.1
特殊健康檢查	
• 檢查項目	噪音 (聽力)、粉塵 (肺功能)
• 檢查人數 (人次)	噪音特殊健康檢查 218 人次、粉塵特殊健康檢查 172 人次
• 檢查費用 (仟元)	勞保局支付

註：員工進行特殊健康檢查無需支付費用，因依據「勞工健康保護規則」所列 31 類特別危害健康作業之被保險人最近加保年資至勞動部受理申請日止，連續滿 1 年者，每年度得申請本項檢查 1 次。





## 健康關懷

本公司致力推行勞工健康保護四大計畫：執行職務遭受不法侵害、異常工作促發疾病預防、工作場所母性健康保護、人因性危害預防，積極透過推動健康服務及預防性措施健康促進工作，以期協助增進同仁在工作上的發揮。

### 上福全球員工健康保護做法

類別	說明
• 健康維護	僱用或特約從事勞工健康服務之醫護人員，辦理臨廠健康服務，進行勞工體格、健康檢查、特殊健檢紀錄之分析、評估、管理與保存及職業傷病及一般傷病之防治、健康諮詢與急救及緊急處置。
• 疫苗施打	配合政府補助措施，與梧棲衛生所配合，不定期針對 50 歲以上成人、高風險慢性病患及家中有 6 個月內新生兒之父母施打公費流感疫苗。
• 減重比賽	<p>2023 年健康檢查結果顯示員工身體質量指數異常比率高達 64.1%，為員工身體健康，激勵員工健康甩肉，遠離疾病，有效控制與降低體重，每年定期舉辦減重競賽，並隨時提供員工正確的飲食觀念。減重比賽活動期間 3 個月，並依減重成效給予獎金。</p> <p>2023 年減重比賽共 31 人參加，總減重 63 公斤；減重超過 5 公斤同仁，於減重活動後 3 個月後若能維持活動後體重再額外提供 1,000 元獎金獎勵。</p>
• 定期健康衛生教育	<ul style="list-style-type: none"> <li>• 設置足夠合格之急救人員。</li> <li>• 為落實職業安全衛生在職教育訓練，公司不定期舉辦安全衛生教育在職訓練。</li> </ul>
• 健康風險管理	定期針對輪班、長時間、中高齡員工進行健康風險管理及工作適性評估。
• 防癌篩檢	視需求針對符合資格之女性員工於廠內舉辦乳房攝影與子宮頸抹片。



### 健康減重比賽表揚



## 5.4 社會回饋

### | 台中港酒店攜手永寧國小 推動雙語教育接軌國際 |

為提升國際語文能力與增進國際觀與視野，臺中市梧棲區永寧國小與上福全球子公司台中港酒店多年共同攜手，長年挹注在地學子教育，在雙語教育的推動盡心竭力。

永寧國小校長彭文貞指出，國際教育課程「Fun English」，特聘全英語師資授課教學，為增加互動式教學趣味性，巧妙結合異國美食課程，以時下最受歡迎的越南美食 - 製作越南春捲！讓學生們有如身歷其境，動動手也動動腦，以融合手做美食，增加對學習外語的興趣，達到快樂學習的目的。

上福集團董事長王瑞宏表示「取之於社會，用之於社會」，身為永寧國小校友，為推廣在地教育殫精竭慮，對於學生的學習發展非常重視！期望為在地教育盡一份心力。永寧國小雙語教育課程裡，受惠學子由 2022 年 4 個班級，迄今 (2023 年) 增加至 10 個班級，2023 年總計上課人數 243 人，210 節 (每週一節)，共 3,402 人次。

#### 永寧國小國際教育課程「Fun English」



### | 台中港酒店 2023 年公益活動全紀錄 |

台中港酒店積極參與公益活動，冀望能為社區提供溫暖與關懷。2023 年響應由世界自然基金會 (WWF) 發起「Earth Hour 關燈一小時」活動，鼓勵透過關閉不必要的燈光與電器，用行動呼籲更多人加入保護地球的行列；並參與「不主動提供一次性備品樂捐活動」，倡導減少一次性備品的使用，並將樂捐收入全數捐至 RE-THINK 社團法人台灣重新思考環境教育協會，支持環保教育議題推廣；此外也舉辦公益捐血活動、聖誕傳愛公益計畫等活動，贊助金額共 395,326 元。

編號	活動月份	活動名稱	對象	物資	贊助金額 (元)	參加人數
1	3 月	Earth Hour 關燈一小時	世界自然基金會 WWF	關燈一小時	-	-
2		捐發票享孩童入場優惠	弘毓社會福利基金會	-	2,150	43 位
3		兒童節贈家扶中心 FUN 世界入場券	北台中家扶中心	200 張 FUN 世界兒童入場券	30,000	200 位
4	4 月	公益捐血活動	一般民眾	<ul style="list-style-type: none"> <li>贈樂滿地自助百匯早餐券</li> <li>台中港酒店經典雨傘</li> </ul>	118,250	245 位
5		毛小孩暖心公益活動	社團法人臺中市月園流浪動物照護協會	二手毛巾	-	-

編號	活動月份	活動名稱	對象	物資	贊助金額(元)	參加人數
6	7月	楊千瑩公益環島活動	台中育幼院	豪華雙床房 1 間	9,800	1 位
7	8月	一次性備品樂捐活動	RE-THINK 重新思考	-	9,585	-
8		一次性備品樂捐活動	RE-THINK 重新思考	-	9,133	-
9	9月	一次性備品樂捐活動	RE-THINK 重新思考	-	10,128	-
10		2023 中秋公關月餅送禮	喜憨兒社會福利基金會	喜憨兒中秋月餅禮盒 129 盒	74,268	-
11	11月	一次性備品樂捐活動	RE-THINK 重新思考	-	13,661	-
12		一次性備品樂捐活動	RE-THINK 重新思考	-	7,986	-
13	12月	第三屆聖誕傳愛公益計畫	北台中家扶中心	<ul style="list-style-type: none"> <li>文具組 17 組</li> <li>籃球 11 個</li> <li>藍芽耳機 38 個</li> <li>行動電源 34 個</li> </ul>	33,054	100 位
14		耶誕報佳音活動	靜宜大學師生	商務便當 20 份	5,000	20 位
15	全學年	永寧國小外師全英語教學課程經費	永寧國小學生	教學課程經費	72,311	243 位



# 附錄

附錄一：		附錄四：	
GRI 內容索引表	82	臺灣證交所氣候相關資訊	
附錄二：		對照表	97
亞瑞仕國際驗證股份有限公司獨立保證意見聲明書	88	附錄五：	
附錄三：		國際永續準則委員會 SASB	
臺灣證券交易所「上市公司編製與申報永續報告書作業辦法」電腦及週邊設備業加強揭露永續指標對照表	96	對照表 - 化學產業	97

## | 附錄一：GRI 內容索引表 |

使用聲明	上福全球已參考 GRI 準則報導 2023 年 1 月 1 日至 2023 年 12 月 31 日期間之內容。
使用的 GRI 1	GRI 1：基礎 2021
適用的 GRI 行業準則	無適用的 GRI 行業準則

GRI 主題	揭露項目	對應章節	頁碼	省略理由 / 說明
<b>GRI 2：一般揭露 2021</b>				
<b>1. 組織及報導實務</b>				
2-1	組織詳細資訊	1.1 關於上福	05	
2-2	組織永續報導中包含的實體	報告書編輯原則 1.1 關於上福	01 05	
2-3	報導期間、頻率及聯絡人	報告書編輯原則	01	
2-4	資訊重編	報告書編輯原則	01	
2-5	外部保證 / 確信	報告書編輯原則 附錄二：亞瑞仕國際驗證股份有限公司獨立保證意見聲明書	01 88	
<b>2. 活動與工作者</b>				
2-6	活動、價值鏈和其他商業關係	1.1 關於上福 2.2 穩健經營 3.1 多元產品 客製服務 3.3 客戶關係與供應商管理	05 24 37 46	
2-7	員工	5.1 人才組成	62	
2-8	非員工的工作者	5.1 人才組成	62	
<b>3. 治理</b>				
2-9	治理結構及組成	2.1 公司治理	18	
2-10	最高治理單位的提名與遴選	2.1 公司治理	18	
2-11	最高治理單位的主席	2.1 公司治理	18	
2-12	最高治理單位於監督衝擊管理的角色	2.1 公司治理	18	
2-14	最高治理單位於永續報導的角色	報告書編輯原則	01	
2-15	利益衝突	2.1 公司治理	18	
2-16	溝通關鍵重大事件	2.1 公司治理	18	
2-17	最高治理單位的群體智識	2.1 公司治理	18	

GRI 主題	揭露項目	對應章節	頁碼	省略理由 / 說明
2-18	最高治理單位的績效評估	2.1 公司治理	18	
2-19	薪酬政策	2.1 公司治理	18	
2-20	薪酬決定流程	2.1 公司治理	18	
2-21	年度總薪酬比率	5.2 員工權益與福利	67	
<b>4. 策略、政策與實務</b>				
2-22	永續發展策略的聲明	經營者的話	03	
2-23	政策承諾	1.1 關於上福	05	
		2.3 法規遵循	29	
		3.3 客戶關係與供應商管理	46	
		5.2 員工權益與福利	67	
2-24	納入政策承諾	2.3 法規遵循	29	
		3.3 客戶關係與供應商管理	46	
		5.2 員工權益與福利	67	
2-25	補救負面衝擊的程序	1.3 利害關係人鑑別與溝通	12	
		2.3 法規遵循	29	
		3.3 客戶關係與供應商管理	46	
		5.2 員工權益與福利	67	
2-26	尋求建議和提出疑慮的機制	1.3 利害關係人鑑別與溝通	12	
		2.3 法規遵循	29	
2-27	法規遵循	2.3 法規遵循	29	
2-28	公協會的會員資格	1.1 關於上福	05	
<b>5. 利害關係人議合</b>				
2-29	利害關係人議合方針	1.3 利害關係人鑑別與溝通	12	
		3.3 客戶關係與供應商管理	46	
2-30	團體協約	-		無設立工會 亦無簽訂團體協約
GRI 主題	揭露項目	對應章節	頁碼	省略理由 / 說明
<b>重大主題</b>				
<b>GRI 3 : 重大主題 2021</b>				
3-1	決定重大主題的流程	1.2 重大主題鑑別與管理	07	
3-2	重大主題列表	1.2 重大主題鑑別與管理	07	

GRI 主題	揭露項目	對應章節	頁碼	省略理由 / 說明
<b>重大主題：隱私與資通安全</b>				
3-3	重大主題管理	隱私與資通安全管理方針	36	
		3.3 客戶關係與供應商管理	46	
GRI 418: 客戶隱私 2016	418-1 經證實侵犯客戶隱私或遺失客戶資料的投訴	3.3 客戶關係與供應商管理	46	2023 年無
<b>重大主題：風險管理</b>				
3-3	重大主題管理	風險管理方針	17	
		2.2 穩健經營	24	
<b>重大主題：智財權管理</b>				
3-3	重大主題管理	專利管理方針	35	
		3.2 研發與專利	43	
<b>重大主題：誠信經營</b>				
3-3	重大主題管理	誠信經營管理方針	17	
		2.3 法規遵循	29	
GRI 205: 反貪腐 2016	205-2 有關反貪腐政策和程序的溝通及訓練	2.3 法規遵循	29	
	205-3 已確認的貪腐事件及採取的行動	2.3 法規遵循	29	2023 年無
GRI 205: 反競爭行為 2016	206-1 反競爭行為、反托拉斯和壟斷行為的法律行動	2.3 法規遵循	29	2023 年無
<b>重大主題：品牌形象</b>				
3-3	重大主題管理	企業品牌形象管理方針	33	
		3.1 多元產品 客製服務	37	
<b>重大主題：客戶關係管理</b>				
3-3	重大主題管理	企業品牌形象管理方針	33	
		3.3 客戶關係與供應商管理	46	
<b>重大主題：人才吸引與留任</b>				
3-3	重大主題管理	人才吸引與留任管理方針	60	
		5.1 人才組成	62	
		5.2 員工權益與福利	67	
GRI 201: 經濟績效 2016	201-3 確定給付制義務與其他退休計畫	5.1 人才組成	62	



GRI 主題	揭露項目	對應章節	頁碼	省略理由 / 說明
GRI 202 : 市場地位 2016	202-1 不同性別的基層人員標準薪資與當地最低薪資的比率	5.2 員工權益與福利	67	
	202-2 僱用當地居民為高階管理階層的比例	5.1 人才組成	62	
GRI 401 : 勞雇關係 2016	401-1 新進員工和離職員工	5.1 人才組成	62	
	401-2 提供給全職員工 ( 不包含臨時或兼職員工 ) 的福利	5.1 人才組成	62	
		5.2 員工權益與福利	67	
401-3 育嬰假	5.2 員工權益與福利	67		
GRI 405 : 員工多元 化與平等 機會 2016	405-1 治理單位與員工的多元化	2.1 公司治理	18	
		5.1 人才組成	62	
	405-2 女性對男性基本薪資與薪酬的比率	5.2 員工權益與福利	67	
<b>重大主題：經濟績效</b>				
3-3	重大主題管理	經濟績效管理方針	16	
		2.2 穩健經營	24	
GRI 201 : 經濟績效 2016	201-1 組織所產生及分配的直接經濟價值	2.2 穩健經營	24	
<b>重大主題：職業安全衛生與緊急應變</b>				
3-3	重大主題管理	職業安全衛生管理方針	61	
		5.3 安心職場	73	
GRI 403 : 職業安全 衛生 2018	403-1 職業安全衛生管理系統	5.3 安心職場	73	
	403-2 危害辨識、風險評估及事故調查	5.3 安心職場	73	
	403-3 職業健康服務	5.3 安心職場	73	
	403-4 有關職業安全衛生之工作者參與、諮詢與溝通	5.3 安心職場	73	
	403-5 有關職業安全衛生之工作者訓練	5.3 安心職場	73	
	403-6 工作者健康促進	5.3 安心職場	73	
	403-7 預防和減緩與業務關係直接相關聯之職業安全衛生的衝擊	5.3 安心職場	73	
	403-8 職業安全衛生管理系統所涵蓋之工作者	5.3 安心職場	73	
	403-9 職業傷害	5.3 安心職場	73	2023 年無
	403-10 職業病	5.3 安心職場	73	2023 年無



GRI 主題	揭露項目	對應章節	頁碼	省略理由 / 說明
GRI 413 : 當地社區 2016	413-2 對當地社區具有顯著實際或潛在負面衝擊的營運活動	5.3 安心職場	73	
<b>重大主題：創新研發</b>				
3-3	重大主題管理	創新研發管理方針	34	
		3.1 多元產品 客製服務	37	
GRI 301 : 物料 2016	301-2 使用回收再利用的物料	3.1 多元產品 客製服務	37	
		3.3 客戶關係與供應商管理	46	

GRI 主題	揭露項目	對應章節	頁碼	省略理由 / 說明
<b>自願揭露指標</b>				
<b>特定主題準則：200 經濟面指標</b>				
GRI 203: 間接經濟 衝擊 2016	203-1 基礎設施的投資與支援服務的發展及衝擊	5.4 社會回饋	79	
GRI 204: 採購實務 2016	204-1 來自當地供應商的採購支出比例	3.3 客戶關係與供應商管理	46	
<b>特定主題準則：300 環境面指標</b>				
GRI 301: 物料 2016	301-1 所用物料的重量或體積	3.3 客戶關係與供應商管理	46	
GRI 302: 能源 2016	302-1 組織內部的能源消耗量	4.2 能源管理	53	
	302-3 能源密集度	4.2 能源管理	53	
GRI 303: 水與放流水 2018	303-2 與排水相關衝擊的管理	4.3 水資源管理	56	
	303-3 取水量	4.3 水資源管理	56	
	303-4 排水量	4.3 水資源管理	56	
	303-5 耗水量	4.3 水資源管理	56	
GRI 305: 排放 2016	305-1 直接 ( 範疇一 ) 溫室氣體排放	4.2 能源管理	53	
	305-2 能源間接 ( 範疇二 ) 溫室氣體排放	4.2 能源管理	53	
	305-4 溫室氣體排放強度	4.2 能源管理	53	

GRI 主題	揭露項目	對應章節	頁碼	省略理由 / 說明
<b>特定主題準則：300 環境面指標</b>				
GRI 306: 廢棄物 2020	306-1 廢棄物的產生與廢棄物相關顯著衝擊	4.4 污染防治管理	57	
	306-3 廢棄物的產生	4.4 污染防治管理	57	
	306-4 廢棄物的處置移轉	4.4 污染防治管理	57	
	306-5 廢棄物的直接處置	4.4 污染防治管理	57	
GRI 308: 供應商環境 評估 2016	308-1 使用環境標準篩選新供應商	3.3 客戶關係與供應商管理	46	
<b>特定主題準則：400 社會面指標</b>				
GRI 402: 勞資關係 2016	402-1 關於營運變化的最短預告期	5.1 人才組成	62	
GRI 404: 訓練與教育 2016	404-1 每名員工每年接受訓練的平均時數	5.2 員工權益與福利	67	
	404-3 定期接受績效及職業發展檢核的員工百分比	5.2 員工權益與福利	67	
GRI 410: 保全實務 2016	410-1 保全人員接受人權政策或程序之訓練	5.2 員工權益與福利	67	
GRI 414: 供應商社會 評估 2016	414-1 使用社會標準篩選新供應商	3.3 客戶關係與供應商管理	46	
GRI 416: 顧客健康與 安全 2016	416-1 評估產品和服務類別對健康和安全的衝擊	3.1 多元產品 客製服務	37	
	416-2 違反有關產品與服務的健康和安全法規之事件	2.3 法規遵循	29	2023 年無
GRI 417: 行銷與標示 2016	417-2 未遵循產品與服務之資訊與標示相關法規的事件	2.3 法規遵循	29	2023 年無
	417-3 未遵循行銷傳播相關法規的事件	2.3 法規遵循	29	2023 年無

## | 附錄二：亞瑞仕國際驗證股份有限公司獨立保證意見聲明書 |

中文版

亞瑞仕國際驗證股份有限公司  
ARES International Certification Co., Ltd.

### 獨立保證意見聲明書

聲明書編號：ZOU6R

#### 亞瑞仕國際驗證股份有限公司查證上福全球科技股份有限公司

#### 2023 永續報告書之獨立保證意見聲明書

亞瑞仕國際驗證股份有限公司(以下簡稱亞瑞仕)與上福全球科技股份有限公司(以下簡稱上福全球)為相互獨立的公司及組織，亞瑞仕除了針對企業 2023 永續報告書進行評估和查證外，與上福全球並無任何財務上的關係。

本獨立保證意見聲明書的目的，僅作為對下列有關上福全球之永續報告書所界定範圍內的相關事項進行保證之結論，而不作為其他之用途。除對查證事實提出獨立保證意見聲明書外，對於關於其他目的之使用，或閱讀此獨立保證意見聲明書的任何人士，亞瑞仕並不負有或承擔任何有關法律或其他之責任。

本獨立保證意見聲明書基於上福全球提供予亞瑞仕之相關資訊查證所作成之結論，因此審查範圍乃基於並局限在這些提供的資訊內容之內，亞瑞仕認為這些資訊內容都是完整且準確的。

對於這份獨立保證意見聲明書所載內容或相關事項之任何疑問，將全部由上福全球回覆。

#### 保證範圍

上福全球與亞瑞仕協議的保證範圍包括：

1. 整份報告書內容及上福全球在 2023 年 1 月 1 日至 2023 年 12 月 31 日的所有營運績效。
2. 依照 AA1000 AS 保證標準 (v3 版本) 的第 1 應用類型評估上福全球遵循 AA1000 AP 當責性原則標準 (2018) 的本質和程度，不包括對於報告書揭露的資訊與數據之可信賴度的查證。

本聲明書以中文作成並具有英文版以供參考，若中、英文有所出入時，以中文版為準。

## 意見聲明

我們總結上福全球之永續報告書內容，對於上福全球的相關運作與績效則提供了一個公平的觀點。我們相信有關上福全球 2023 年的經濟、社會及環境等績效指標是被正確無誤地展現。報告書所揭露的績效指標展現了上福全球對鑑別及滿足利害關係者期望的努力。

我們的查證工作是由一組具有依據 AA1000 AS 保證標準 (v3 版本) 查證能力之團隊執行，其規劃和執行這部分的工作，以獲得必要的資訊數據及說明。我們認為就上福全球所提供的足夠證據，表明其依循 AA1000 AS 保證標準 (v3 版本) 的報告方法和他們的自我聲明符合全球報告倡議組織標準(GRI Standard)永續性報導準則係屬公允的。

## 查證方法

為了收集與作成結論有關的證據，我們執行了以下工作：

- 對來自外部團體的議題相關於永續政策，進行高階管理層的審查，以確認本報告中聲明書的合適性。
- 與上福全球管理者討論有關利害關係者參與的方式，然而，我們並無直接接觸外部利害關係者。
- 訪談與永續管理、報告書編制及資訊提供有關的員工。
- 審查有關組織的關鍵性發展。
- 審查有關財務和非財務報告的系統的範圍和成熟度。
- 審查報告中所作宣告的支持性證據。
- 針對公司永續報告書及其相關 AA1000 AP 當責性原則 (2018) 中描述有關包容性、重大性、回應性和衝擊性原則的流程管理進行審查。

## 結論

針對包容性、重大性、回應性及衝擊性之 AA1000 AP 當責性原則，與全球報告倡議組織(GRI Standard)永續性報導準則之核心揭露的詳細審查結果如下：

**- 包容性**

本報告反映了上福全球正在通過多元化的管道進行利害關係者的參與，如內部和外部的溝通機制以及利害關係者的活動。本報告涵蓋了與上福全球相關利害關係者關注的議題，公正地報告與揭露環境、社會和治理的資訊。以我們的專業意見而言，這份報告涵蓋了上福全球的包容性議題，並適切於上福全球針對利害相關者重視的重大議題。

**- 重大性**

上福全球公佈永續性議題相關資訊使利害關係者得以對公司的管理與績效進行判斷。以我們的專業意見而言，這份報告適切地涵蓋了上福全球的重大性議題。

**- 回應性**

上福全球執行來自利害關係者的要求與看法之回應。實行方法包括客戶滿意度調查和眾多的內部和外部利害關係者的溝通機制。以我們的專業意見而言，這份報告涵蓋了上福全球的回應性議題。

**- 衝擊性**

上福全球已對其影響之生態系統進行監測、衡量和當責之流程，以呼應此報告書內與管理系統與能力相關的議題內容，並致力於全面且平衡的揭露，如能源項目的申報，及碳盤查的努力。以我們的專業意見而言，這份報告涵蓋了上福全球對衝擊性議題之處理。

**GRI 永續性報導準則**

上福全球提供有關符合 GRI 永續性報導準則的自我宣告。基於審查的結果，我們確認報告中參考 GRI 永續性報導準則之相關指標已被完整揭露、部分揭露或省略。以我們的專業意見而言，此自我宣告涵蓋上福全球的永續性發展議題。

**保證等級**

依據 AA1000 AS 保證標準 (v3 版本) 我們查證本聲明書為中度保證等級，如同本聲明書中所描述的範圍與方法。

### 責任

這份永續報告所屬責任，如同意見聲明書中所宣稱，為上福全球負責人所有。我們的責任為基於所描述的範圍與方法，提供專業意見並提供利害關係者一個獨立的保證意見聲明書。

### 能力與獨立性

亞瑞仕為各管理系統領域的專家組成。本查證團隊係由具專業背景，且接受過如 AA1000AS、AA1000AP、ISO 14001、ISO 14064-1、ISO 14067、ISO 45001 及 ISO 9001 之一系列永續發展、環境及社會等管理標準的訓練，具有主導稽核員資格之成員組成。本保證係依據亞瑞仕公平交易準則執行。

基於保證團隊之查證行為，並由

亞瑞仕國際驗證股份有限公司（中華民國，台灣）於 2024 年 08 月 08 日簽署發行

簽證

主要查證員



執行長

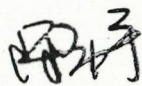

AA1000  
Licensed Report  
000-697/V3-ZOU6R

## Independent Assurance Statement

Statement No. ZOU6R

### This Independent Assurance Statement by ARES Certification Co., Ltd. on General Plastic Industrial Co., Ltd. 2023 ESG Report.

ARES International Certification Co., Ltd. and General Plastic Industrial Co., Ltd. are mutually independent companies and organizations. In addition to the assessment and verification of 2023 ESG Report, ARES International has no financial relationship with General Plastic Industrial Co., Ltd.

The purpose of this Independence Assurance Statement (hereinafter referred to as Statement) is only to conclude that the relevant issues within the scope of the General Plastic Industrial Co., Ltd.'s ESG Report are guaranteed, but not for other purposes. Except for this Statement on the verified facts, for any use of other purposes, or any person who read this Statement, ARES International is not responsible or liable for any legal or other responsibility.

This Statement is based on the conclusions made from the verification of the relevant information provided ARES International by General Plastic Industrial Co., Ltd. Therefore, the scope of the verification is based on and confined to the content of these provided information, and ARES International shall consider that the contents of the information are complete and accurate.

All concerning and questions about the contents or the relevant issues contained in this statement shall be answered by the General Plastic Industrial Co., Ltd.

### The Scope of Assurance

The agreed scope of assurance by General Plastic Industrial Co., Ltd. and ARES International includes the following:

- The contents of the entire ESG Report and all operating performance of General Plastic Industrial Co., Ltd. from January 1st, 2023 to December 31st, 2023.
- According to the type 1 of application of the AA1000 Assurance Standard (v3), the assessed nature and degree of the General Plastic Industrial Co., Ltd.'s compliance with the AA1000 Accountability Principles (2018) but excluding the verification of the reliability of the information or data disclosed in the ESG Report.

This statement is prepared in Chinese and has an English version for reference. In the event of any discrepancy between the Chinese and English versions, the Chinese version shall prevail.



### **ARES INTERNATIONAL's Opinion**

We summarize the contents of General Plastic Industrial Co., Ltd.'s ESG Report and provide a fair opinion of General Plastic Industrial Co., Ltd.'s relevant operations and performance. We believe that the indices such as economic, social and environmental performance of 2023 are presented correctly. The performance indices disclosed in the report demonstrate General Plastic Industrial Co., Ltd.'s efforts to identify and meet stakeholder expectations.

Our verification activities are implemented by a team with the capacity for verifying in accordance with AA1000 Assurance Standard (v3), as well as planning and implemented this part of the activities to obtain the necessary information and data. We believe there are sufficient evidences provided by General Plastic Industrial Co., Ltd. to show that its reporting method according to the AA1000 Assurance Standard (v3) and their self-statement are in line with the GRI standards.

### **Verification Method**

In order to collect evidences related to conclusions, we implemented the following tasks:

- Implement the high-level management review for topics from external groups related to Sustainability policy to confirm the appropriateness of the report in this statement.
- Discussions about stakeholder's engagement with the managers of General Plastic Industrial Co., Ltd., however, we have no direct contact with external stakeholders.
- Interviews with employees related to Sustainability management, report preparation and information provision.
- Review the critical developments related to organizations.
- Review the scope and maturity of systems related to financial and non-financial reports.
- Review the supporting evidences declared in the report, and the process management described in the report and its associated AA1000 Accountability Principles (2018) on the principles of inclusivity, materiality, responsiveness and impact.

### **Conclusion**

The detailed review results of the AA1000 Accountability Principles and the core disclosures of the "Global Reporting Initiative (GRI Standard)" for inclusivity, materiality, responsiveness and impact are as follows:



- **The inclusivity**

This report reflects that General Plastic Industrial Co., Ltd. engages with its stakeholder through a variety of channels, such as internal and external communication mechanisms and the activities of stakeholders. This report covers topics of concern in stakeholders associated with General Plastic Industrial Co., Ltd., fairly reports, and discloses economic, social, and environmental information. In our professional opinions, this report covers General Plastic Industrial Co., Ltd.'s inclusivity issues.
- **The materiality**

General Plastic Industrial Co., Ltd. publishes the information related to Sustainability to enable stakeholders to judge the General Plastic Industrial Co., Ltd.'s management and performance. In our professional opinions, this report appropriately covers the material issues of General Plastic Industrial Co., Ltd.
- **Responsiveness**

General Plastic Industrial Co., Ltd. responds to requests and opinions from stakeholders. The implementation methods include customer satisfaction surveys and communication mechanisms for numerous internal and external stakeholders. In our professional opinions, this report covers General Plastic Industrial Co., Ltd.'s responsiveness topics.
- **Impact**

General Plastic Industrial Co., Ltd. developed and implemented processes to monitor, measure and account for how their actions affect the wider ecosystem, echoing all the aspects of this report demonstrated by their own management systems and capabilities issue content, and provide the comprehensive and balanced disclosure, such as the declaration of energy projects and carbon footprint verification. In our professional opinions, this report covers General Plastic Industrial Co., Ltd.'s impact topic.

#### **GRI Standards**

General Plastic Industrial Co., Ltd. provides declaration of compliance with the GRI Standards. Based on the results of the review, we confirmed that the ESG report with reference to the GRI Standards, and in the report have been completely disclosed, partially disclosed or omitted. In our professional opinions, this declaration covers the Sustainability topics of General Plastic Industrial Co., Ltd.

#### **Assurance Level**

According to the AA1000 Assurance Standard (v3), we verify this statement as a medium level of assurance, as in the scope and method described in this statement.



**Responsibility**

The responsibility of this ESG report, as stated in this statement, is owned by the person in charge of General Plastic Industrial Co., Ltd. The responsibility of ARES International is to provide professional opinions based on the described scope and method, and to provide an independent assurance statement for the stakeholders.

**Ability and Independence**

ARES International is composed of experts in a various field of management systems. The verification team is composed of members in the professional backgrounds with the qualifications of lead auditor trained in sustainable development, environmental and social management standards such as AA1000AS, AA1000AP, ISO 14001, ISO 14064-1, ISO 14067, ISO 45001 and ISO 9001. This independent assurance statement is based on the ARES International's fair trading guidelines.

**On behalf of the assurance team**

**August 08, 2024**

**ARES International Certification Co., Ltd. (ARES Certification Group)**

**Taiwan, Republic of China**

*Signed by*

Lead Verifier

C.E.O  
Calvin Chen



**AA1000**  
Licensed Report  
000-697/V3-ZOU6R

## 附錄三：臺灣證券交易所「上市公司編製與申報永續報告書作業辦法」電腦及週邊設備業加強揭露永續指標對照表

第四條第三項附表一之九	指標種類	單位	內容回應
(一) 消耗能源總量、外購電力百分比及再生能源使用率	量化	十億焦耳 (GJ) · 百分比 (%)	消耗能源總量：12,223.77GJ 外購電力百分比：98.39% 再生能源使用率：0%
(二) 總取水量及總耗水量	量化	千立方公尺 (m <sup>3</sup> )	總取水量：22.84 千立方公尺 總耗水量：18.46 千立方公尺
(三) 所產生有害廢棄物之重量及回收百分比	量化	公噸 (t) · 百分比 (%)	所產生有害廢棄物：0 公噸 回收百分比：0% (上福全球無產生有害廢棄物)
(四) 說明職業災害類別、人數及比率	量化	比率 (%) · 數量	職業災害類別：無發生職災 人數：0 位 比率：0.00%
(五) 產品生命週期管理之揭露：含報廢產品及電子廢棄物之重量以及再循環之百分比 <sup>註</sup> 註：包含下腳料賣出或其他回收處理，應提供相關說明	量化	公噸 (t) · 百分比 (%)	報廢產品重量：17.42 公噸 下腳料重量：333.41 公噸 回收百分比：廠內報廢產品與下腳料定期販售給擁有合法許可證回收再利用廠商進行後續回收與再循環處理，但無進一步統計實際再循環比例。
(六) 與使用關鍵材料相關的風險管理之描述	質化描述	不適用	關鍵材料為晶片與碳粉，上福均備有 2 個月以上之安全庫存量，並備有關鍵材料第二供應商來源，避免關鍵材料供貨問題。
(七) 因與反競爭行為條例相關的法律訴訟而造成的金錢損失總額	量化	報導貨幣	0 元。
(八) 依產品類別之主要產品產量	量化	依產品類型而不同	單位：仟支 彩色影印機卡匣 6,436；彩色印表機卡匣 777；黑白影印機卡匣 1,415；黑白印表機卡匣 1,334；感光鼓之精密齒輪 4,284；其他 (碳粉卡匣之零配件) 9,274。

## 附錄四：臺灣證交所氣候相關資訊對照表

項目	對應章節	頁碼
1. 敘明董事會與管理階層對於氣候相關風險與機會之監督及治理。	4.1 氣候變遷因應	51
2. 敘明所辨識之氣候風險與機會如何影響企業之業務、策略及財務 (短期、中期、長期)。	4.1 氣候變遷因應	51
3. 敘明極端氣候事件及轉型行動對財務之影響。	4.1 氣候變遷因應	51
4. 敘明氣候風險之辨識、評估及管理流程如何整合於整體風險管理制度。	4.1 氣候變遷因應	51
5. 若使用情境分析評估面對氣候變遷風險之韌性，應說明所使用之情境、參數、假設、分析因子及主要財務影響。	N/A	
6. 若有因應管理氣候相關風險之轉型計畫，說明該計畫內容，及用於辨識及管理實體風險及轉型風險之指標與目標。	N/A	
7. 若使用內部碳定價作為規劃工具，應說明價格制定基礎。	N/A	
8. 若有設定氣候相關目標，應說明所涵蓋之活動、溫室氣體排放範疇、規劃期程，每年達成進度等資訊；若使用碳抵換或再生能源憑證 (RECs) 以達成相關目標，應說明所抵換之減碳額度來源及數量或再生能源憑證 (RECs) 數量。	N/A	
9. 溫室氣體盤查及確信情形與減量目標、策略及具體行動計畫。	4.2 能源管理	53

## 附錄五：國際永續準則委員會 SASB 對照表 - 化學產業

揭露主題	指標代碼	會計指標	性質	內容回應
溫室氣體 排放	RT-CH-110a.1	範疇 1 之全球總排放量，其中排放現制法規所涵蓋之排放百分比	量化	範疇一排放總量：尚未導入 ISO 14064-1 排放限制法規涵蓋的百分比：0%
	RT-CH-110a.2	對管理範疇 1 之長期及短期策略或計畫、排放減量目標，以及針對該等目標之績效分析之討論	質化	目前尚未導入 ISO 14064-1，故無設定排放基準年，上福預計 2026 年完成揭露合併財務報表子公司溫室氣體盤查資訊與查證作業，屆時將依排放量進一步討論訂定減量目標、策略及具體行動計畫
空氣品質	RT-CH-120a.1	以下空氣污染物的排放量： (1) 氮氧化物 NOx (不包括 N <sub>2</sub> O)、(2) 硫氧化物 SOx、(3) 揮發性有機化合物 (VOCs)、(4) 有害空氣污染物 (HAPs)	量化	皆為 0 公噸 (上福全球製程無常態高溫燃燒產生之 NOx、SOx、VOCs 等空氣污染物排放)

揭露主題	指標代碼	會計指標	性質	內容回應
能源管理	RT-CH-130a.1	(1) 總能源消耗量、(2) 電網電力百分比、(3) 再生能源百分比、(4) 自行生產能源總量	量化	總能源消耗量：12,223.77 GJ 電網電力百分比：98.39% 再生能源使用率：0% 自發電總量：4,582.08 GJ
水管理	RT-CH-140a.1	(1) 總取水量，於基線水資源壓力高或極高的地區所佔的百分比 (2) 總耗水量，於基線水資源壓力高或極高的地區所佔的百分比	量化	總取水量：22.84 千立方公尺 總耗水量：18.46 千立方公尺 總取水量及總耗水量於基線水資源壓力高或極高的地區所佔的百分比皆為 0% (上福全球所在地區水資源壓力為「Low - Medium risk(1-2)」)
	RT-CH-140a.2	與水質許可、標準及法規相關之未遵循事件數量	量化	0 件 (無違規事件)
	RT-CH-140a.3	水管理之風險之描述，以及對降低該等風險之策略及實務之討論	質化	取水風險管理：備有儲水桶 25 噸；若有不足則會以水車載水 排水風險管理：上福廠內廢(污)水來源主要為生活污水，由分管路收集至污水處理廠，透過化學藥劑及處理設施，將廢水水質處理至符合納管水質標準後，再排放至龍井麗水大排，最終流向台灣海峽
有害廢棄物管理	RT-CH-150a.1	(1) 有害廢棄物產生量、(2) 有害廢棄物回收之百分比	量化	有害廢棄物產生量：0 公噸 有害廢棄物回收之百分比：0% (上福全球無產生有害廢棄物)
社區關係	RT-CH-210a.1	說明組織參與管理與社區利益相關風險與機會的過程	質化	上福全球位在臺中市梧棲區關連工業區內，透由管理中心負責與社區溝通協調，營運過程對社區無重大風險，報導期間無發生社區問題
勞工健康與安全	RT-CH-320a.1	對於員工與非員工的(1) 事故率 (TRIR)、(2) 致死率	量化	員工與非員工的(1) 事故率 (TRIR)、(2) 致死率皆為 0.00
	RT-CH-320a.2	對於員工與非員工(於減少曝露於長期/慢性)之健康風險的評估、監測之描述	質化	廠內對使用具有健康危害之化學品，依據危害性化學品評估及分級管理辦法，評估其危害及暴露程度，劃分風險等級，並採取對應之分級管理措施



揭露主題	指標代碼	會計指標	性質	內容回應
為使用階段效率之產品設計	RT-CH-410a.1	為使用階段資源效率設計之產品之收入	量化	不適用
化學品的安全與環境管理	RT-CH-410b.1	產品含有 GHS 危害分類為健康及環境危害，且分類級別屬 1 與 2 之化學物質的營收占比 ( % )，及相關產品有進行危害分析的比率 ( % )	量化	不適用
	RT-CH-410b.2	說明 ( 1 ) 管理關注化學物質的策略、( 2 ) 開發減緩人類或環境衝擊之替代品的策略	質化	上福全球所生產卡匣類及回收槽類產品皆符合 RoHS、REACH、CE、WEEE 要求。 作業人員使用甲苯、甲醇等有機溶劑作業時，須配戴活性碳口罩與乳膠手套，新人教育訓練課程內容針對化學品操作進行危害通識教育訓練。
基因改造生物	RT-CH-410c.1	基因改造產品佔整體營收之比例	量化	不適用
法律與環境監督之管理	RT-CH-530a.1	公司對影響行業之環境及社會因素之政府法規及政策之相關立場的討論	質化	無參與
職業安全與緊急應變	RT-CH-540a.1	( 1 ) 製程安全事故次數 ( PSIC )、 ( 2 ) 製程安全總事故率 ( PSTIR )、 ( 3 ) 製程安全事故嚴重率 ( PSISR )	量化	皆為 0
	RT-CH-540a.2	運輸事故件數	量化	不適用
活動指標	RT-CH-000.A	應報導部門之產量	量化	單位：仟支 彩色影印機卡匣 6,436；彩色印表機卡匣 777；黑白影印機卡匣 1,415；黑白印表機卡匣 1,334；感光鼓之精密齒輪 4,284；其他 ( 碳粉卡匣之零配件 ) 9,274。



上福全球科技股份有限公司  
General Plastic Industrial Co., Ltd.



# 2023 ESG Report

永續報告書